

**ZARZĄDZENIE NR 49/2026**  
**WÓJTA GMINY SIEDLEC**

z dnia 8 maja 2026 r.

**w sprawie przedstawienia Radzie Gminy Siedlec Raportu  
o stanie Gminy Siedlec za 2025 rok**

Na podstawie art. 28aa ust. 1 ustawy z dnia 8 marca 1990 r. o samorządzie gminnym (Dz. U. z 2025 r. poz. 1153 z późn. zm.) zarządzam, co następuje:

**§ 1.** Przedstawiam Radzie Gminy Siedlec Raport o stanie Gminy Siedlec za 2025 rok, w brzmieniu stanowiącym załącznik do niniejszego zarządzenia.

**§ 2.** Raport, o którym mowa w §1 podlega publikacji w Biuletynie Informacji Publicznej Urzędu Gminy Siedlec.

**§ 3.** Wykonanie zarządzenia powierzam Sekretarzowi Gminy Siedlec.

**§ 4.** Zarządzenie wchodzi w życie z dniem podpisania.

Wójt Gminy Siedlec

**Artur Walczak-  
Mortezaei**

# **RAPORT O STANIE GMINY SIEDLEC ZA 2025 ROK**

**GMINA  
SIEDLEC**





**Wójt, Radni, Sołtysi, Kierownicy i Pracownicy Urzędu i jednostek organizacyjnych.  
Zdjęcie wykonane w grudniu 2025 r.**

Raport o stanie Gminy Siedlec za 2025 rok został opracowany w oparciu o przepisy określone w art. 28aa ustawy z dnia 8 marca 1990 r. o samorządzie gminnym. Zawiera on podsumowanie działalności na rzecz Gminy Siedlec w roku 2025, w tym realizację polityk, programów i strategii oraz uchwał Rady Gminy.

Zadania przedstawione w niniejszym Raporcie realizowane były przez Wójta Gminy Siedlec oraz wszystkie tworzące strukturę Gminy Siedlec jednostki organizacyjne i pomocnicze, instytucje kultury oraz spółkę komunalną, a także w zakresie przekazanych zadań – Związek Międzygminny „Obra”.

Treść dokumentu powstała na podstawie informacji przekazanych przez pracowników Urzędu Gminy Siedlec, kierowników i pracowników jednostek i spółki oraz Związku Międzygminnego „Obra”.

# SPIS TREŚCI

I. OGÓLNA CHARAKTERYSTYKA GMINY.....	5
II. REALIZACJA BUDŻETU GMINY .....	6
1. Budżet gminy w 2025 roku .....	6
2. Realizacja budżetu gminy za 2025 rok.....	6
3. Dochody gminy w 2025 roku .....	8
4. Wykonanie wydatków w 2025 roku .....	10
5. Przychody gminy w 2025 roku.....	11
III. INFORMACJA O STANIE MIENIA KOMUNALNEGO .....	12
IV. REALIZACJA POLITYK, PROGRAMÓW I STRATEGII .....	34
1. Strategia Rozwoju Gminy Siedlec .....	34
2. Inwestycje, infrastruktura .....	34
3. Plan Zrównoważonej Mobilności Miejskiej dla Gminy Siedlec.....	43
4. Realizacja Funduszy Sołeckich .....	44
5. Sołeckie Strategie Rozwoju Miejscowości .....	48
6. Studium uwarunkowań i kierunków zagospodarowania przestrzennego Gminy Siedlec.....	53
7. Plan ogólny gminy .....	54
8. Decyzje o warunkach zabudowy i o ustaleniu inwestycji celu publicznego .....	56
9. Miejscowe plany zagospodarowania przestrzennego.....	58
10. Gminny Program Rewitalizacji.....	69
11. Gminny Program Opieki nad Zabytkami.....	73
12. Wieloletni program gospodarowania mieszkaniowym zasobem Gminy Siedlec.....	73
13. Plan gospodarki niskoemisyjnej Gminy Siedlec.....	76
14. Program Ochrony Środowiska dla Gminy Siedlec na lata 2016 – 2025.....	77
15. Program „Czyste Powietrze” .....	79
16. Program opieki nad zwierzętami bezdomnymi oraz zapobiegania bezdomności zwierząt .....	80
17. Realizacja programu profilaktyki i rozwiązywania problemów alkoholowych oraz przeciwdziałania narkomanii w 2025 roku.....	81
18. Program współpracy z organizacjami pozarządowymi.....	85
19. Dofinansowanie imprez cyklicznych.....	86
20. Współpraca zagraniczna i krajowa .....	88
21. Współpraca w zakresie ochrony i profilaktyki zdrowia .....	89
V. POLITYKA SPOŁECZNA .....	91
VI. OŚWIATA I WYCHOWANIE .....	99
VII. DZIAŁALNOŚĆ GMINNEGO OŚRODKA KULTURY.....	110
VIII. DZIAŁALNOŚĆ GMINNEJ BIBLIOTEKI PUBLICZNEJ.....	123
IX. OCHRONA PRZECIWPOŻAROWA I BEZPIECZEŃSTWO GMINY .....	126

1.	Ochrona Przeciwpożarowa.....	126
2.	Realizacja zadań z zakresu ochrony ludności i obrony cywilnej.....	132
X.	GOSPODARKA WODNO-ŚCIEKOWA .....	134
1.	Uzbrojenie w sieci i urządzenia wodno-kanalizacyjne.....	134
2.	Działania i inwestycje w ramach gospodarki wodno-ściekowej.....	135
3.	Wdrożenie systemów i procedur cyberbezpieczeństwa w ZEUK Sp. z o.o.....	138
4.	Bieżąca działalność. ....	139
XI.	SYSTEM GOSPODAROWANIA ODPADAMI	140
XII.	REALIZACJA UCHWAŁ RADY GMINY SIEDLEC .....	144

# I. OGÓLNA CHARAKTERYSTYKA GMINY

Gmina Siedlec jest gminą wiejską, znajdującą się w powiecie wolsztyńskim, w województwie wielkopolskim. Powierzchnia gminy wynosi 20.464 ha. Obejmuje 26 miejscowości skupionych w 25 sołectwach.

Sieć osadnicza gminy kształtowała się w okresie kilkuset lat, a jej bazą były naturalne warunki przyrodnicze. Główne tereny zasiedlone znajdują się wokół miejscowości Bełęcin, Chobienice, Kopanica, Siedlec, Tucharza i Żodyń.

Przez teren gminy biegnie droga krajowa nr 32 Poznań – Zielona Góra, wojewódzka nr 303 Wolsztyn – Babimost oraz drogi powiatowe. Znajduje się tutaj linia kolejowa Leszno – Zbąszynek z przystankami w Tucharzy i Bełęcinie. Po sąsiedztwie z gminą znajduje się ważny węzeł kolejowy w Zbąszynku. W Babimoście natomiast mieści się port lotniczy.

Dominującą formą użytkowania gruntów na terenie gminy jest użytkowanie rolnicze. Użytki rolne zajmują 64,6 % jej powierzchni. Grunty leśne i zadrzewione stanowią łącznie 27,5 %, grunty zabudowane i zurbanizowane ok. 5,3 %, grunty pod wodami ok. 3,1 %.

Na obszarze gminy przeważają gleby piaszczyste kl. V i VI. Najżyźniejsze obszary znajdują się w okolicach wsi Karna, Godziszewo, Zakrzewo, Wojciechowo i Nieborza. Na tych terenach warunki do uprawy roślin można określić jako korzystne.

Ludność gminy stanowi ok. 22 % ludności powiatu wolsztyńskiego i ok. 0,35 % ludności województwa wielkopolskiego. Gęstość zaludnienia wynosi 61 osób/km<sup>2</sup>.

Na koniec grudnia 2025 r. gmina Siedlec liczyła 12.433 mieszkańców zameldowanych na pobyt stały (24 osoby mniej niż na koniec poprzedniego roku, w 2024 – 12 457), w tym 6.319 kobiet i 6.114 mężczyzn. W trakcie roku przybyło 90 nowonarodzonych mieszkańców, zmarło 102 mieszkańców gminy. Odnotowano zatem kolejny od kilkunastu lat ujemny przyrost naturalny – 12 osób.

Podjęto 777 czynności związanych z zameldowaniem i wymeldowaniem na pobyt stały i czasowy. Nadano 119 numerów PESEL. Wydano 1 767 dowodów osobistych.

W miejscowym Urzędzie Stanu Cywilnego sporządzono 2 akty urodzenia dla osób, które urodziły się za granicą, w trybie tzw. umiejscowienia. Zarejestrowano łącznie 57 małżeństw: 42 małżeństwa konkordatowe, 14 małżeństw cywilnych, w tym 10 poza lokalem USC, tzw. śluby plenerowe, 1 akt małżeństwa sporządzono w trybie umiejscowienia. Sporządzono 43 akty zgonu dla osób, które zmarły na terenie naszej gminy.

Stopa bezrobocia na terenie Powiatu Wolsztyńskiego na koniec 2025 roku wynosiła 2,3% (w województwie 3,5%, w kraju 5,7%). Spośród 613 zarejestrowanych ogółem bezrobotnych, 113 osób to bezrobotni z gminy Siedlec.

## II. REALIZACJA BUDŻETU GMINY

### 1. Budżet gminy w 2025 roku

Budżet Gminy Siedlec na 2025 rok został uchwalony przez Radę Gminy Siedlec 20 grudnia 2024 roku Uchwałą Rady Gminy Siedlec Nr XII/54/2024. W trakcie roku Rada Gminy dokonała trzynastu zmian budżetu i w budżecie. Wójt dokonał dwudziestu zmian Zarządzeniami, wprowadzając do budżetu dodatkowe środki z tytułu dotacji na zadania zlecone i własne oraz dokonując przeniesień planowanych wydatków między rozdziałami i paragrafami.

### 2. Realizacja budżetu gminy za 2025 rok

- 1) Dochody wykonane: 92 431 234,26 zł, w tym:
  - Dochody bieżące 82 325 688,35 zł,
  - Dochody majątkowe 10 105 545,91 zł.
- 2) Wydatki zrealizowane: 87 892 990,27 zł, w tym:
  - Wydatki bieżące 68 987 049,32 zł,
  - Wydatki majątkowe 18 905 940,95 zł.
- 3) Przychody: 21 973 651,12 zł, w tym:
  - wolne środki 4 500 000,00 zł,
  - nadwyżka z lat ubiegłych 17 072 519,83 zł,
  - niewykorzystane środki pieniężne, o których mowa w art. 217 ust. 2 pkt 8 ustawy o finansach publicznych 401.131,29 zł.
- 4) Na dzień 31 grudnia 2025 roku zadłużenie Gminy Siedlec z tytułu wyemitowanych obligacji komunalnych wynosiło 3 000 000,00 zł. Kwota długu stanowi 3,25% wykonanych dochodów.
- 5) Na dzień 31 grudnia 2025 roku Gmina Siedlec nie posiada udzielonych poręczeń i gwarancji.
- 6) Wynik finansowy budżetu na dzień 31 grudnia 2025 r.

Wyszczególnienie	Plan po zmianach w zł	Wykonanie na 31.12.2025 r. w zł	% wykonania
A. DOCHODY	89 669 224,64	92 431 234,26	103,00%
B. WYDATKI	95 394 387,03	87 892 990,27	92,14%
C. WYNIK FINANSOWY (A-B)	-5 725 162,39	4 538 243,99	X

Planowany budżet na dzień 31 grudnia 2025 roku zakładał deficyt w wysokości 5.725.162,39 zł. Na dzień 31.12.2025 r. wykonanie budżetu zamknęło się nadwyżką w kwocie 4.538.243,99 zł.

Wykonanie dochodów bieżących	82 325 688,35 zł
Wykonanie wydatków bieżących	<u>68 987 049,32 zł</u>
<b>Nadwyżka operacyjna</b>	<b>13 338 639,03 zł</b>

Na dzień 31.12.2025 r. została wypracowana nadwyżka operacyjna w kwocie 13.338.639,03 zł, co spełnia obowiązek wynikający z art. 242 ust. 2 ustawy z dnia 27 sierpnia 2009 r. o finansach publicznych.

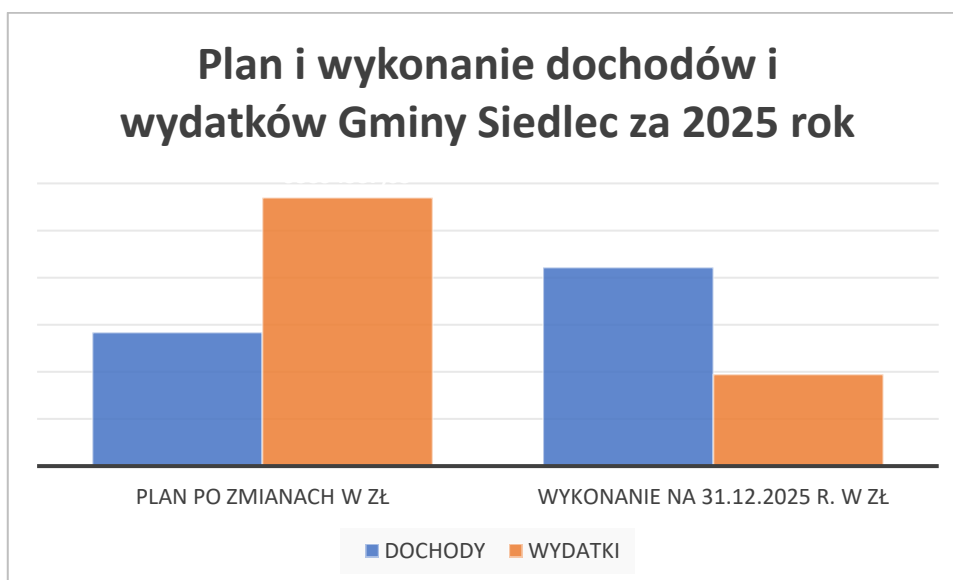

Źródło: opracowanie własne.

### 3. Dochody gminy w 2025 roku

Dochody za 2025 rok wykonano w wysokości 92.431.234,26 zł (103,08% planu), w tym: dochody bieżące wykonano w kwocie 82.325.688,35 zł, co stanowiło 103,46% planu, natomiast dochody majątkowe wykonano w kwocie 10.105.545,91 zł, co stanowiło 100,10% planu.

#### Wykonanie dochodów budżetu Gminy Siedlec wg działów klasyfikacji budżetowej na dzień 31.12.2025 r.

Dział	Wyszczególnienie	Plan	Wykonanie	% wykonania
1	2	3	4	5
010	Rolnictwo i łowiectwo	2 919 074,29	3 508 460,44	120,19
600	Transport i łączność	162 534,58	169 388,51	104,22
700	Gospodarka mieszkaniowa	433 390,00	679 444,64	156,77
750	Administracja publiczna	594 867,16	828 359,17	139,25
751	Urzędy naczelnych organów władzy państwowej, kontroli i ochrony prawa oraz sądownictwa	135 332,00	134 856,34	99,65
752	Obrona narodowa	357 010,00	129 004,90	36,13
754	Bezpieczeństwo publiczne i ochrona przeciwpożarowa	500 000,00	504 826,24	100,97
756	Dochody od osób prawnych, od osób fizycznych i od innych jednostek nieposiadających osobowości prawnej oraz wydatki związane z ich poborem	55 314 789,11	56 773 593,44	102,64
758	Różne rozliczenia	19 826 997,28	19 826 997,28	100,00
801	Oświata i wychowanie	2 368 398,51	2 793 524,19	117,95
852	Pomoc społeczna	1 047 014,84	1 102 468,10	105,30
854	Edukacyjna opieka wychowawcza	99 370,00	77 660,56	78,15
855	Rodzina	5 650 141,55	5 546 008,09	98,16
900	Gospodarka komunalna i ochrona środowiska	89 539,82	93 836,49	104,80

921	Kultura i ochrona dziedzictwa narodowego	34 165,50	126 205,87	369,40
926	Kultura fizyczna	136 600,00	136 600,00	100,00
-	<b>OGÓLEM:</b>	<b><u>89 669 224,64</u></b>	<b><u>92 431 234,26</u></b>	<b><u>103,08</u></b>

W 2025 roku zrealizowano **dochody z majątku gminy** w kwocie 758.410,99 zł.

Na wykonane dochody składały się:

- Wpłaty z tytułu odpłatnego nabycia prawa własności oraz prawa użytkowania wieczystego nieruchomości 351.240,00 zł. Dochody pochodzą ze sprzedaży działek:
  - Działka nr 350/35 obręb Siedlec,
  - Działka nr 350/39 obręb Siedlec,
  - Działka nr 569/2 obręb Kopanica,
  - Działka nr 636 obręb Bełęcin.
- Wpływy z opłat z tytułu użytkowania wieczystego nieruchomości wykonanie 62.092,86 zł,
- Wpływy z tytułu przekształcenia prawa użytkowania wieczystego w prawo własności 3.983,90 zł,
- Dochody z najmu i dzierżawy składników majątkowych 341.094,23 zł.

**Wpływy z podatków** wykonano w kwocie 14.493.432,82 zł, w tym:

- Od działalności gospodarczej osób fizycznych opłacany w formie karty podatkowej 9.106,08 zł,
- Od nieruchomości 11.181.672,68 zł,
- Rolny 908.777,64 zł,
- Leśny 250.151,02 zł,
- Od środków transportowych 1.200.095,60 zł,
- Od spadków i darowizn 43.559,00 zł,
- Od czynności cywilnoprawnych 900.070,80 zł.

#### 4. Wykonanie wydatków w 2025 roku

Wydatki ogółem Gminy Siedlec zaplanowano na kwotę 91.565.821,25 zł. W trakcie realizacji budżetu wydatki uległy zwiększeniu o kwotę 3.828.565,78 zł do kwoty 95.394.387,03 zł, a zrealizowane zostały w kwocie 87.892.990,27 zł, tj. 92,14 % planu.

Na plan wydatków bieżących w kwocie 75.544.621,38 zł wykonano 68.987.049,32 zł, tj. 91,32 % planu. Wydatki bieżące realizowane są zgodnie z planem. Na plan wydatków majątkowych w kwocie 19.849.765,65 zł wykonano 18.905.940,95 zł, tj. 95,25 % planu.

#### Wykonanie wydatków budżetu Gminy Siedlec wg działów klasyfikacji budżetowej na dzień 31.12.2025 r.

Dział	Wyszczególnienie	Plan	Wykonanie	% wykonania
1	2	3	4	5
010	Rolnictwo i łowiectwo	5 348 186,79	5 293 409,21	98,98
600	Transport i łączność	5 868 996,17	5 298 535,16	90,28
630	Turystyka	50 599,00	44 239,12	87,43
700	Gospodarka mieszkaniowa	1 087 430,92	921 752,11	84,76
710	Działalność usługowa	330 000,00	248 254,10	75,23
750	Administracja publiczna	10 493 512,35	9 385 982,51	89,45
751	Urzędy naczelných organów władzy państwowej, kontroli i ochrony prawa oraz sądownictwa	135 751,30	135 275,64	99,65
752	Obrona narodowa	493 230,00	167 409,56	33,94
754	Bezpieczeństwo publiczne i ochrona przeciwpożarowa	1 181 371,31	1 085 768,00	91,91
757	Obsługa długu publicznego	317 000,00	272 973,00	86,11
758	Różne rozliczenia	765 919,70	0,00	0,00
801	Oświata i wychowanie	48 999 810,33	46 660 877,64	95,23
851	Ochrona zdrowia	794 131,29	368 134,41	46,36
852	Pomoc społeczna	5 597 226,00	4 664 316,06	83,33
854	Edukacyjna opieka wychowawcza	167 650,00	141 012,84	84,11
855	Rodzina	6 191 108,09	5 934 689,79	95,86
900	Gospodarka komunalna i ochrona środowiska	3 234 673,77	2 967 623,31	91,74
921	Kultura i ochrona dziedzictwa narodowego	3 331 007,99	3 321 725,87	99,72
926	Kultura fizyczna	1 006 782,02	981 011,94	97,44
-	<b>OGÓŁEM:</b>	<b>95 394 387,03</b>	<b>87 892 990,27</b>	<b>92,14</b>

## 5. Przychody gminy w 2025 roku

### Informacja o przychodach budżetu Gminy Siedlec za 2025 rok:

Wyszczególnienie	Plan po zmianach w zł	Wykonanie na dzień 31.12.2025 r. w zł
<b>PRZYCHODY:</b>	<b>7.225.162,39</b>	<b>21.973.651,12</b>
Niewykorzystane środki pieniężne, o których mowa w art. 217 ust. 2 pkt 8 ustawy o finansach publicznych	401.131,29	401.131,29
Finansowanie z innych rozliczeń krajowych - wolne środki	806.737,81	4.500.000,00
Kredyty, pożyczki, emisja papierów wartościowych	0,00	0,00
Nadwyżka z lat ubiegłych, pomniejszona o niewykorzystane środki pieniężne, o których mowa w art. 217 ust. 2 pkt 8 ustawy o finansach publicznych	6.017.293,29	17.072.519,83

### III. INFORMACJA O STANIE MIENIA KOMUNALNEGO

#### Informacja o stanie mienia jednostki samorządu terytorialnego na dzień 31.12.2025 r.

Informację o stanie mienia Gminy Siedlec za rok 2025 przygotowano na podstawie art. 267 ust. 3 ustawy z dnia 27 sierpnia 2009 roku o finansach publicznych oraz art. 43 ustawy z dnia 8 marca 1990 roku o samorządzie gminnym.

Gmina Siedlec dysponuje zasobami majątkowymi w sposób bezpośredni oraz pośredni przy pomocy jednostek organizacyjnych. W celu sprawnego zarządzania majątkiem Gmina dokonała jego rozdysponowania między jednostkami organizacyjnymi.

Kształtowanie się majątku w poszczególnych grupach na dzień 31 grudnia 2025 roku przedstawia się następująco:

Lp.	Treść	Wartość mienia				
		2024-12-31	Zwiększenia	Zmniejszenia	2025-12-31	Różnica
1	Grunty	2 149 552,24	505 306,53	203 612,45	2 451 246,32	301 694,08
2	Budynki i lokale	44 634 883,80	5 960 111,77	4 317,10	50 590 678,47	5 955 794,67
3	Obiekty inżynierii lądowej i wodnej	45 779 464,84	10 109 148,35	11 345,42	55 877 267,77	10 097 802,93
4	Kotły i maszyny energetyczne	137 961,19	21 402,00	0,00	159 363,19	21 402,00
5	Maszyny, urządzenia i aparaty specjalistyczne	1 139 565,79	137 686,45	17 317,22	1 259 935,02	120 369,23
6	Specjalistyczne maszyny, urządzenia i aparaty	129 194,57	15 000,00	4 865,14	139 329,43	10 134,86
7	Urządzenia techniczne	502 590,26	13 899,00	5 545,77	510 943,49	8 353,23
8	Środki transportu	1 338 492,63	0,00	77 584,88	1 260 907,75	-77 584,88
9	Narzędzia, przyrządy ruchomości i wyposażenie	501 881,72	35 999,00	30 914,20	506 966,52	5 084,80
10	Wartości niematerialne i prawne	781 539,89	88 093,39	14 148,34	855 484,94	73 945,05
<b>RAZEM</b>		<b>97 095 126,93</b>	<b>16 886 646,49</b>	<b>369 650,52</b>	<b>113 612 122,90</b>	<b>16 516 995,97</b>
11	Zbiory biblioteczne	0,00	0,00	0,00	0,00	0,00
12	Wyposażenie	6 826 607,95	968 195,14	351 467,44	7 443 335,65	616 727,70
<b>OGÓLEM</b>		<b>103 921 734,88</b>	<b>17 854 841,63</b>	<b>721 117,96</b>	<b>121 055 458,55</b>	<b>17 133 723,67</b>

Szczegółowe zestawienie majątku jednostek przedstawiają poniższe tabele:

	Lp.	Treść	Wartość mienia				
			2024-12-31	Zwiększenia	Zmniejszenia	2025-12-31	Różnica
ZSPiP w Bełężynie	1	Grunty	0,00	0,00	0,00	0,00	0,00
	2	Budynki i lokale	0,00	0,00	0,00	0,00	0,00
	3	Obiekty inżynierii lądowej i wodnej	102 704,04	57 000,00	0,00	159 704,04	57 000,00
	4	Kotły i maszyny energetyczne	23 364,99	0,00	0,00	23 364,99	0,00
	5	Maszyny, urządzenia i aparaty specjalistyczne	59 295,46	0,00	0,00	59 295,46	0,00
	6	Specjalistyczne maszyny, urządzenia i aparaty	0,00	0,00	0,00	0,00	0,00
	7	Urządzenia techniczne	16 605,00	0,00	0,00	16 605,00	0,00
	8	Środki transportu		0,00	0,00	0,00	0,00
	9	Narzędzia, przyrządy ruchomości i wyposażenie	8 737,32	0,00	0,00	8 737,32	0,00
	10	Wartości niematerialne i prawne	23 269,78	8 897,16	0,00	32 166,94	8 897,16
	<b>RAZEM</b>		<b>233 976,59</b>	<b>65 897,16</b>	<b>0,00</b>	<b>299 873,75</b>	<b>65 897,16</b>
	11	Zbiory biblioteczne				0,00	0,00
	12	Wyposażenie	580 031,70	28 806,41	48 629,21	560 208,90	-19 822,80
	<b>OGÓLEM</b>		<b>814 008,29</b>	<b>94 703,57</b>	<b>48 629,21</b>	<b>860 082,65</b>	<b>46 074,36</b>

	Lp.	Treść	Wartość mienia				
			2024-12-31	Zwiększenia	Zmniejszenia	2025-12-31	Różnica
ZSPiP w Chobienicach	1	Grunty	0,00	0,00	0,00	0,00	0,00
	2	Budynki i lokale	19 790,76	0,00	0,00	19 790,76	0,00
	3	Obiekty inżynierii lądowej i wodnej	14 723,10	0,00	0,00	14 723,10	0,00
	4	Kotły i maszyny energetyczne	0,00	0,00	0,00	0,00	0,00
	5	Maszyny, urządzenia i	82 197,43	0,00	4 087,61	78 109,82	-4 087,61

	aparaty specjalistyczne					
6	Specjalistyczne maszyny, urządzenia i aparaty	0,00	0,00	0,00	0,00	0,00
7	Urządzenia techniczne	24 854,27	0,00	0,00	24 854,27	0,00
8	Środki transportu	0,00	0,00	0,00	0,00	0,00
9	Narzędzia, przyrządy ruchomości i wyposażenie	6 403,78	0,00	0,00	6 403,78	0,00
10	Wartości niematerialne i prawne	30 882,89	10 551,45	0,00	41 434,34	10 551,45
	<b>RAZEM</b>	<b>178 852,23</b>	<b>10 551,45</b>	<b>4 087,61</b>	<b>185 316,07</b>	<b>6 463,84</b>
11	Zbiory biblioteczne	0,00	0,00	0,00	0,00	0,00
12	Wyposażenie	634 154,82	37 901,36	45 679,47	626 376,71	-7 778,11
	<b>OGÓLEM</b>	<b>813 007,05</b>	<b>48 452,81</b>	<b>49 767,08</b>	<b>811 692,78</b>	<b>-1 314,27</b>

Lp.	Treść	Wartość mienia				
		2024-12-31	Zwiększenia	Zmniejszenia	2025-12-31	Różnica
1	Grunty	0,00	0,00	0,00	0,00	0,00
2	Budynki i lokale	443 471,07	0,00	0,00	443 471,07	0,00
3	Obiekty inżynierii lądowej i wodnej	146 962,42	0,00	0,00	146 962,42	0,00
4	Kotły i maszyny energetyczne	16 842,62	0,00	0,00	16 842,62	0,00
5	Maszyny, urządzenia i aparaty specjalistyczne	18 980,86	0,00	0,00	18 980,86	0,00
6	Specjalistyczne maszyny, urządzenia i aparaty	0,00	0,00	0,00	0,00	0,00
7	Urządzenia techniczne	20 730,00	0,00	0,00	20 730,00	0,00
8	Środki transportu		0,00	0,00	0,00	0,00
9	Narzędzia, przyrządy ruchomości i wyposażenie	7 800,00	0,00	0,00	7 800,00	0,00

	10	Wartości niematerialne i prawne	28 983,13	14 403,72	903,76	42 483,09	13 499,96
	<b>RAZEM</b>		<b>683 770,10</b>	<b>14 403,72</b>	<b>903,76</b>	<b>697 270,06</b>	<b>13 499,96</b>
	11	Zbiory biblioteczne	0,00	0,00	0,00	0,00	0,00
	12	Wyposażenie	785 150,97	43 952,68	28 976,59	800 127,06	14 976,09
	<b>OGÓLEM</b>		<b>1 468 921,07</b>	<b>58 356,40</b>	<b>29 880,35</b>	<b>1 497 397,12</b>	<b>28 476,05</b>

	Lp.	Treść	Wartość mienia				
			2024-12-31	Zwiększenia	Zmniejszenia	2025-12-31	Różnica
SP w Siedlcu im. Powstańców Wlkp.	1	Grunty	0,00	0,00	0,00	0,00	0,00
	2	Budynki i lokale	0,00	0,00	0,00	0,00	0,00
	3	Obiekty inżynierii lądowej i wodnej	40 020,00	0,00	0,00	40 020,00	0,00
	4	Kotły i maszyny energetyczne	14 916,00	0,00	0,00	14 916,00	0,00
	5	Maszyny, urządzenia i aparaty specjalistyczne	14 699,39	0,00	0,00	14 699,39	0,00
	6	Specjalistyczne maszyny, urządzenia i aparaty	0,00	0,00	0,00	0,00	0,00
	7	Urządzenia techniczne	12 988,80	0,00		12 988,80	0,00
	8	Środki transportu	0,00	0,00	0,00	0,00	0,00
	9	Narzędzia, przyrządy ruchomości i wyposażenie	97 482,07	0,00	0,00	97 482,07	0,00
	10	Wartości niematerialne i prawne	54 119,96	15 811,35	0,00	69 931,31	15 811,35
	<b>RAZEM</b>		<b>234 226,22</b>	<b>15 811,35</b>	<b>0,00</b>	<b>250 037,57</b>	<b>15 811,35</b>
	11	Zbiory biblioteczne	0,00	0,00	0,00	0,00	0,00
	12	Wyposażenie	899 939,38	52 713,38	1 661,75	950 991,01	51 051,63
	<b>OGÓLEM</b>		<b>1 134 165,60</b>	<b>68 524,73</b>	<b>1 661,75</b>	<b>1 201 028,58</b>	<b>66 862,98</b>

	Lp.	Treść	Wartość mienia				
			2024-12-31	Zwiększenia	Zmniejszenia	2025-12-31	Różnica
SP w Tuchorzy	1	Grunty	0,00	0,00	0,00	0,00	0,00
	2	Budynki i lokale	2 967 563,99	0,00	0,00	2 967 563,99	0,00
	3	Obiekty inżynierii lądowej i wodnej	237 020,11	0,00	0,00	237 020,11	0,00
	4	Kotły i maszyny energetyczne	0,00	0,00	0,00	0,00	0,00
	5	Maszyny, urządzenia i aparaty specjalistyczne	103 858,64	0,00	0,00	103 858,64	0,00
	6	Specjalistyczne maszyny, urządzenia i aparaty	0,00	0,00	0,00	0,00	0,00
	7	Urządzenia techniczne	0,00	0,00	0,00	0,00	0,00
	8	Środki transportu	0,00	0,00	0,00	0,00	0,00
	9	Narzędzia, przyrządy ruchomości i wyposażenie	30 318,97	0,00	0,00	30 318,97	0,00
	10	Wartości niematerialne i prawne	40 795,13	14 543,39	0,00	55 338,52	14 543,39
	<b>RAZEM</b>		<b>3 379 556,84</b>	<b>14 543,39</b>	<b>0,00</b>	<b>3 394 100,23</b>	<b>14 543,39</b>
	11	Zbiory biblioteczne	0,00	0,00	0,00	0,00	0,00
	12	Wyposażenie	613 521,26	36 879,18	16 550,61	633 849,83	20 328,57
	<b>OGÓLEM</b>		<b>3 993 078,10</b>	<b>51 422,57</b>	<b>16 550,61</b>	<b>4 027 950,06</b>	<b>34 871,96</b>

	Lp.	Treść	Wartość mienia				
			2024-12-31	Zwiększenia	Zmniejszenia	2025-12-31	Różnica
Przedszkole w Siedlcu	1	Grunty	0,00	0,00	0,00	0,00	0,00
	2	Budynki i lokale	2 621 628,62	0,00	0,00	2 621 628,62	0,00
	3	Obiekty inżynierii lądowej i wodnej	0,00	0,00	0,00	0,00	0,00
	4	Kotły i maszyny energetyczne	40 765,50	0,00	0,00	40 765,50	0,00

5	Maszyny, urządzenia i aparaty specjalistyczne	11 041,00	0,00	0,00	11 041,00	0,00
6	Specjalistyczne maszyny, urządzenia i aparaty	0,00	0,00	0,00	0,00	0,00
7	Urządzenia techniczne	0,00	0,00	0,00	0,00	0,00
8	Środki transportu	0,00	0,00	0,00	0,00	0,00
9	Narzędzia, przyrządy ruchomości i wyposażenie	3 904,00	0,00	0,00	3 904,00	0,00
10	Wartości niematerialne i prawne	6 802,83	2 765,86	0,00	9 568,69	2 765,86
<b>RAZEM</b>		<b>2 684 141,95</b>	<b>2 765,86</b>	<b>0,00</b>	<b>2 686 907,81</b>	<b>2 765,86</b>
11	Zbiory biblioteczne	0,00	0,00	0,00	0,00	0,00
12	Wyposażenie	168 202,00	41 013,18	2 106,17	207 109,01	38 907,01
<b>OGÓLEM</b>		<b>2 852 343,95</b>	<b>43 779,04</b>	<b>2 106,17</b>	<b>2 894 016,82</b>	<b>41 672,87</b>

	Lp.	Treść	Wartość mienia				
			2024-12-31	Zwiększenia	Zmniejszenia	2025-12-31	Różnica
ZPP w Tuchorzy	1	Grunty	0,00	0,00	0,00	0,00	0,00
	2	Budynki i lokale	369 457,35	0,00	0,00	369 457,35	0,00
	3	Obiekty inżynierii lądowej i wodnej	0,00	0,00	0,00	0,00	0,00
	4	Kotły i maszyny energetyczne	16 172,08	21 402,00	0,00	37 574,08	21 402,00
	5	Maszyny, urządzenia i aparaty specjalistyczne	12 300,00	0,00	0,00	12 300,00	0,00
	6	Specjalistyczne maszyny, urządzenia i aparaty	0,00	0,00	0,00	0,00	0,00
	7	Urządzenia techniczne	0,00	0,00	0,00	0,00	0,00
	8	Środki transportu	0,00	0,00	0,00	0,00	0,00

9	Narzędzia, przyrządy ruchomości i wyposażenie	0,00	0,00	0,00	0,00	0,00
10	Wartości niematerialne i prawne	5 713,87	2 765,86	0,00	8 479,73	2 765,86
<b>RAZEM</b>		<b>403 643,30</b>	<b>24 167,86</b>	<b>0,00</b>	<b>427 811,16</b>	<b>24 167,86</b>
11	Zbiory biblioteczne	0,00	0,00	0,00	0,00	0,00
12	Wyposażenie	170 420,36	14 727,99	25 123,94	160 024,41	-10 395,95
<b>OGÓLEM</b>		<b>574 063,66</b>	<b>38 895,85</b>	<b>25 123,94</b>	<b>587 835,57</b>	<b>13 771,91</b>

Lp.	Treść	Wartość mienia				
		2024-12-31	Zwiększenia	Zmniejszenia	2025-12-31	Różnica
1	Grunty	0,00	0,00	0,00	0,00	0,00
2	Budynki i lokale	0,00	0,00	0,00	0,00	0,00
3	Obiekty inżynierii lądowej i wodnej	0,00	0,00	0,00	0,00	0,00
4	Kotły i maszyny energetyczne	9 100,00	0,00	0,00	9 100,00	0,00
5	Maszyny, urządzenia i aparaty specjalistyczne	3 940,00	0,00	0,00	3 940,00	0,00
6	Specjalistyczne maszyny, urządzenia i aparaty	0,00	0,00	0,00	0,00	0,00
7	Urządzenia techniczne	21 180,60	0,00	0,00	21 180,60	0,00
8	Środki transportu	0,00	0,00	0,00	0,00	0,00
9	Narzędzia, przyrządy ruchomości i wyposażenie	0,00	0,00	0,00	0,00	0,00
10	Wartości niematerialne i prawne	43 355,77	14 457,60	0,00	57 813,37	14 457,60
<b>RAZEM</b>		<b>77 576,37</b>	<b>14 457,60</b>	<b>0,00</b>	<b>92 033,97</b>	<b>14 457,60</b>
11	Zbiory biblioteczne	0,00	0,00	0,00	0,00	0,00
12	Wyposażenie	151 929,05	7 319,18	17 022,19	142 226,04	-9 703,01
<b>OGÓLEM</b>		<b>229 505,42</b>	<b>21 776,78</b>	<b>17 022,19</b>	<b>234 260,01</b>	<b>4 754,59</b>

Lp.	Treść	Wartość mienia					
		2024-12-31	Zwiększenia	Zmniejszenia	2025-12-31	Różnica	
URZĄD GMINY SIEDLEC	1	Grunty	2 149 552,24	505 306,53	203 612,45	2 451 246,32	301 694,08
	2	Budynki i lokale	38 212 972,01	5 960 111,77	4 317,10	44 168 766,68	5 955 794,67
	3	Obiekty inżynierii lądowej i wodnej	45 238 035,17	10 052 148,35	11 345,42	55 278 838,10	10 040 802,93
	4	Kotły i maszyny energetyczne	16 800,00	0,00	0,00	16 800,00	0,00
	5	Maszyny, urządzenia i aparaty specjalistyczne	833 253,01	137 686,45	13 229,61	957 709,85	124 456,84
	6	Specjalistyczne maszyny, urządzenia i aparaty	129 194,57	15 000,00	4 865,14	139 329,43	10 134,86
	7	Urządzenia techniczne	383 783,98	13 899,00	5 545,77	392 137,21	8 353,23
	8	Środki transportu	1 338 492,63	0,00	77 584,88	1 260 907,75	-77 584,88
	9	Narzędzia, przyrządy ruchomości i wyposażenie	328 492,38	35 999,00	30 914,20	333 577,18	5 084,80
	10	Wartości niematerialne i prawne	547 616,53	3 897,00	13 244,58	538 268,95	-9 347,58
<b>RAZEM</b>		<b>89 178 192,52</b>	<b>16 724 048,10</b>	<b>364 659,15</b>	<b>105 537 581,47</b>	<b>16 359 388,95</b>	
11	Zbiory biblioteczne	0,00			0,00	0,00	
12	Wyposażenie	2 471 911,49	685 814,48	165 717,51	2 992 008,46	520 096,97	
<b>OGÓLEM</b>		<b>91 650 104,01</b>	<b>17 409 862,58</b>	<b>530 376,66</b>	<b>108 529 589,93</b>	<b>16 879 485,92</b>	

	Lp.	Treść	Wartość mienia				
			2024-12-31	Zwiększenia	Zmniejszenia	2025-12-31	Różnica
OŚRODEK POMOCY SPOŁECZNEJ	1	Grunty	0,00	0,00	0,00	0,00	0,00
	2	Budynki i lokale	0,00	0,00	0,00	0,00	0,00
	3	Obiekty inżynierii lądowej i wodnej	0,00	0,00	0,00	0,00	0,00
	4	Kotły i maszyny energetyczne	0,00	0,00	0,00	0,00	0,00
	5	Maszyny, urządzenia i aparaty specjalistyczne	0,00	0,00	0,00	0,00	0,00
	6	Specjalistyczne maszyny, urządzenia i aparaty	0,00	0,00	0,00	0,00	0,00
	7	Urządzenia techniczne	22 447,61	0,00	0,00	22 447,61	0,00
	8	Środki transportu	0,00	0,00	0,00	0,00	0,00
	9	Narzędzia, przyrządy ruchomości i wyposażenie	18 743,20	0,00	0,00	18 743,20	0,00
	10	Wartości niematerialne i prawne	0,00	0,00	0,00	0,00	0,00
	<b>RAZEM</b>		<b>41 190,81</b>	<b>0,00</b>	<b>0,00</b>	<b>41 190,81</b>	<b>0,00</b>
	11	Zbiory biblioteczne	0,00	0,00	0,00	0,00	0,00
	12	Wyposażenie	351 346,92	19 067,30	0,00	370 414,22	19 067,30
	<b>OGÓLEM</b>		<b>392 537,73</b>	<b>19 067,30</b>	<b>0,00</b>	<b>411 605,03</b>	<b>19 067,30</b>

Wartość mienia Gminy Siedlec wg stanu na 31 grudnia 2025 r. wynosi 121.055.458,55 zł. Nastąpił wzrost wartości mienia w stosunku do roku ubiegłego o kwotę 17.133.723,67 zł.

## GRUNTY

Podstawowym składnikiem mienia gminy są nieruchomości gruntowe.

Grupa 0 – Grunty, zgodnie z definicją zawartą w klasyfikacji środków trwałych obejmuje grunty według ich przeznaczenia użytkowego, tj. użytki rolne, grunty leśne oraz znajdujące się na nich sady, zasadzenia wieloletnie, plantacje, drzewostany itp., grunty zabudowane i zurbanizowane, użytki ekologiczne, nieużytki, tereny wód morskich wewnętrznych i śródlądowych oraz pozostałe tereny, w tym również prawo użytkowania wieczystego gruntu.

Według stanu na dzień 31 grudnia 2025 r. wartość księgowa gruntów - 2.451.246,32 zł.

W porównaniu do poprzedniego okresu nastąpił wzrost o kwotę 301.694,08 zł:

- zwiększenie nastąpiło o kwotę 300.981,69 zł z tytułu zakupu działek w miejscowościach:

Działka nr 97/1	5 930,70 zł	GODZISZEWO
Działka nr 95/1	3 169,20 zł	GODZISZEWO
Działka nr 96/13	4 169,20 zł	GODZISZEWO
działka nr 70/7	23 622,70 zł	TUCHORZA
Działka nr 96/7	2 969,20 zł	GODZISZEWO
Działka nr 70/5	4 072,89 zł	TUCHORZA
Działka nr 114/1	7 592,20 zł	GODZISZEWO
Działka nr 96/9	2 269,20 zł	GODZISZEWO
Działka nr 115/13	247 186,40 zł	MAŁA WIEŚ

- zwiększenie nastąpiło o kwotę 204.324,84 zł z tytułu podziału lub nabycia z mocy prawa w miejscowościach:

Działka nr 602/1	26,00 zł	CHOBLENICE
Działka nr 226/1	13 322,00 zł	KIELPINY
Działka nr 70/22	6,53 zł	ŻODYŃ
Działka nr 436/2	54,00 zł	WOJCIECHOWO
Działka nr 468/5	2 164,93 zł	TUCHORZA
Działka nr 251/1	998,70 zł	GRÓJEC MAŁY
Działka nr 251/3	570,69 zł	GRÓJEC MAŁY
Działka nr 370/20	4 815,72 zł	TUCHORZA
Działka nr 424/4	18,63 zł	ŻODYŃ
Działka nr 119/2	107,10 zł	WIELKA WIEŚ
Działka nr 132/2	21,02 zł	ŻODYŃ
Działka nr 152/2	12,00 zł	WOJCIECHOWO
Działka nr 352/1	21,94 zł	ŻODYŃ
Działka nr 164/1	812,17 zł	ZAKRZEWO
Działka nr 132/3	731,46 zł	ŻODYŃ
Działka nr 370/17	968,24 zł	TUCHORZA
Działka nr 148/2	3,85 zł	ŻODYŃ
Działka nr 96/4	32,00 zł	SIEDLEC
Działka nr 97/2	512,55 zł	ŻODYŃ
Działka nr 96/5	5,00 zł	SIEDLEC
Działka nr 424/1	0,33 zł	ŻODYŃ
Działka nr 352/5	12,66 zł	ŻODYŃ
Działka nr 782/2	99,47 zł	TUCHORZA
Działka nr 174/3	3 516,00 zł	ZAKRZEWO
Działka nr 70/21	1,47 zł	ŻODYŃ
Działka nr 61	5 505,00 zł	WIELKA WIEŚ
Działka nr 352/2	4,27 zł	ŻODYŃ
Działka nr 363/16	9 376,64 zł	TUCHORZA

Działka nr 98/2	358,97 zł	ŻODYŃ
Działka nr 192/7	16 409,50 zł	JAROMIERZ
Działka nr 148/1	22,50 zł	ŻODYŃ
Działka nr 351/8	24 050,00 zł	ŻODYŃ
Działka nr 70/23	2,42 zł	ŻODYŃ
Działka nr 353/3	1 555,91 zł	ŻODYŃ
Działka nr 228/4	10 129,00 zł	KIEŁPINY
Działka nr 182/2	6,31 zł	JAROMIERZ
Działka nr 786/1	5,11 zł	TUCHORZA
Działka nr 119/1	18,90 zł	WIELKA WIEŚ
Działka nr 148/5	13,01 zł	ŻODYŃ
Działka nr 96/3	73,00 zł	SIEDLEC
Działka nr 424/3	1,39 zł	ŻODYŃ
Działka nr 175/1	5 351,00 zł	ZAKRZEWO
Działka nr 176/3	204,00 zł	ZAKRZEWO
Działka nr 320/5	2 790,00 zł	WOJCIECHOWO
Działka nr 149/2	40,00 zł	WOJCIECHOWO
Działka nr 352/4	1,86 zł	ŻODYŃ
Działka nr 335/1	30,00 zł	WOJCIECHOWO
Działka nr 459/2	110,98 zł	KIEŁPINY
Działka nr 182/3	156,64 zł	JAROMIERZ
Działka nr 612/1	560,00 zł	CHOBINICE
Działka nr 327/1	66,00 zł	WOJCIECHOWO
Działka nr 148/4	1,52 zł	ŻODYŃ
Działka nr 96/6	73,00 zł	SIEDLEC
Działka nr 425/4	148,79 zł	ŻODYŃ
Działka nr 425/3	9,15 zł	ŻODYŃ
Działka nr 425/1	32,53 zł	ŻODYŃ
Działka nr 195/8	31 857,00 zł	JAROMIERZ
Działka nr 70/24	18,58 zł	ŻODYŃ
Działka nr 459/1	0,02 zł	KIEŁPINY
Działka nr 182/1	2,05 zł	JAROMIERZ
Działka nr 148/3	3,25 zł	ŻODYŃ
Działka nr 352/3	3,27 zł	ŻODYŃ
Działka nr 424/2	6,65 zł	ŻODYŃ
Działka nr 425/2	8,53 zł	ŻODYŃ
Działka nr 164/2	16,83 zł	ZAKRZEWO
Działka nr 132/1	20,52 zł	ŻODYŃ
Działka nr 98/1	26,03 zł	ŻODYŃ
Działka nr 353/2	35,09 zł	ŻODYŃ
Działka nr 468/4	37,07 zł	TUCHORZA
Działka nr 251/2	38,61 zł	GRÓJEC MAŁY
Działka nr 782/1	70,53 zł	TUCHORZA
Działka nr 97/1	90,45 zł	ŻODYŃ

Działka nr 320/6	533,00 zł	WOJCIECHOWO
Działka nr 335/2	599,00 zł	WOJCIECHOWO
Działka nr 602/2	633,00 zł	CHOBLENICE
Działka nr 327/2	799,00 zł	WOJCIECHOWO
Działka nr 152/1	1 110,00 zł	WOJCIECHOWO
Działka nr 436/1	4 884,00 zł	WOJCIECHOWO
Działka nr 149/1	5 513,00 zł	WOJCIECHOWO
Działka nr 612/2	7 215,00 zł	CHOBLENICE
Działka nr 192/6	9 509,00 zł	JAROMIERZ
Działka nr 351/7	9 712,50 zł	ŻODYŃ
Działka nr 195/7	25 641,00 zł	JAROMIERZ

- zmniejszenie nastąpiło o kwotę – 5.562,00 zł z tytułu sprzedaży działek:

Działka nr 350/39	9,75 zł	SIEDLEC
Działka nr 350/35	9,83 zł	SIEDLEC
Działka nr 569/2	136,90 zł	KOPANICA
Działka nr 636	5 562,00 zł	BEŁĘCIN

- zmniejszenie nastąpiło o kwotę – 197.893,97 zł z tytułu podziału, likwidacji:

Działka nr 459/1	0,02 zł	KIEŁPINY
Działka nr 182/1	2,05 zł	JAROMIERZ
Działka nr 148/3	3,25 zł	ŻODYŃ
Działka nr 352/3	3,27 zł	ŻODYŃ
Działka nr 424/2	6,65 zł	ŻODYŃ
Działka nr 70/16	8,00 zł	ŻODYŃ
Działka nr 425/2	8,53 zł	ŻODYŃ
Działka nr 152	12,00 zł	WOJCIECHOWO
Działka nr 164/2	16,83 zł	ZAKRZEWO
Działka nr 132/1	20,52 zł	ŻODYŃ
Działka nr 70/4	21,00 zł	ŻODYŃ
Działka nr 98/1	26,03 zł	ŻODYŃ
Działka nr 602	27,00 zł	CHOBLENICE
Działka nr 424	27,00 zł	ŻODYŃ
Działka nr 335	31,00 zł	WOJCIECHOWO
Działka nr 148	35,00 zł	ŻODYŃ
Działka nr 353/2	35,09 zł	ŻODYŃ
Działka nr 468/4	37,07 zł	TUCHORZA
Działka nr 251/2	38,61 zł	GRÓJEC MAŁY
Działka nr 149	43,00 zł	WOJCIECHOWO
Działka nr 352	44,00 zł	ŻODYŃ
Działka nr 436	58,00 zł	WOJCIECHOWO
Działka nr 98/2	59,00 zł	GRÓJEC MAŁY
Działka nr 327	69,00 zł	WOJCIECHOWO

Działka nr 782/1	70,53 zł	TUCHORZA
Działka nr 97/1	90,45 zł	ŻODYŃ
Działka nr 459	111,00 zł	KIELPINY
Działka nr 408	115,00 zł	GRÓJEC MAŁY
Działka nr 119	126,00 zł	WIELKA WIEŚ
Działka nr 580	132,97 zł	ŻODYŃ
Działka nr 182	165,00 zł	JAROMIERZ
Działka nr 782	170,00 zł	TUCHORZA
Działka nr 932	188,50 zł	SIEDLEC
Działka nr 425	199,00 zł	ŻODYŃ
Działka nr 96/2	205,00 zł	SIEDLEC
Działka nr 259/4	250,00 zł	WIELKA WIEŚ
Działka nr 910	301,10 zł	SIEDLEC
Działka nr 648	356,00 zł	SIEDLEC
Działka nr 98	385,00 zł	ŻODYŃ
Działka nr 320/6	533,00 zł	WOJCIECHOWO
Działka nr 335/2	599,00 zł	WOJCIECHOWO
Działka nr 97	603,00 zł	ŻODYŃ
Działka nr 612	603,00 zł	CHOBINICE
Działka nr 602/2	633,00 zł	CHOBINICE
Działka nr 132	773,00 zł	ŻODYŃ
Działka nr 327/2	799,00 zł	WOJCIECHOWO
Działka nr 164	829,00 zł	ZAKRZEWO
Działka nr 152/1	1 110,00 zł	WOJCIECHOWO
Działka nr 353/1	1 591,00 zł	ŻODYŃ
Działka nr 251	1 608,00 zł	GRÓJEC MAŁY
Działka nr 468/3	2 202,00 zł	TUCHORZA
Działka nr 320/2	2 860,00 zł	WOJCIECHOWO
Działka nr 436/1	4 884,00 zł	WOJCIECHOWO
Działka nr 149/1	5 513,00 zł	WOJCIECHOWO
Działka nr 612/2	7 215,00 zł	CHOBINICE
Działka nr 192/6	9 509,00 zł	JAROMIERZ
Działka nr 351/7	9 712,50 zł	ŻODYŃ
Działka nr 195/7	25 641,00 zł	JAROMIERZ
Działka nr 192/1	25 918,50 zł	JAROMIERZ
Działka nr 351/1	33 762,50 zł	ŻODYŃ
Działka nr 195/1	57 498,00 zł	JAROMIERZ

## **Działania podejmowane w zakresie gospodarki gruntami w roku 2025:**

### **1. Sprzedaż nieruchomości**

W 2025 roku gmina realizowała działania związane ze zbywaniem nieruchomości stanowiących jej własność, zarówno w trybie przetargowym, jak i bezprzetargowym.

W dniu 17 stycznia 2025 roku przeprowadzono przetarg ustny nieograniczony, w wyniku którego sprzedano działkę nr 636 o pow. 0,0713 ha położoną w miejscowości Belęcín za kwotę 41.000,00 zł + 23% VAT

Kolejny przetarg ustny nieograniczony odbył się w dniu 21 lutego 2025 r. obejmując sprzedaż nieruchomości położonych w miejscowości Siedlec:

- dz. nr 350/35 o pow. 0,0937 ha – 114.800,00 zł + 23% VAT,
- dz. nr 350/39 o pow. 0,0929 ha – 113.900,00 zł + 23% VAT.

Ponadto dokonano w dniu 14.05.2025 roku zbycia nieruchomości w trybie bezprzetargowym – prawa użytkowania wieczystego działki nr 569/2 o pow. 0,0654 ha położonej w miejscowości Kopanica za kwotę 73.000.00 zł (transakcja nie podlegająca opodatkowaniu podatkiem VAT).

Prowadzone działania wpisują się w racjonalne gospodarowanie mieniem komunalnym oraz efektywne zarządzanie zasobem nieruchomości gminnych.

### **2. Zakup nieruchomości:**

W analizowanym okresie gmina podjęła działania mające na celu uregulowanie stanu prawnego nieruchomości przeznaczonych pod infrastrukturę drogową poprzez ich nabycie w formie aktów notarialnych.

W miejscowości Tuchorza przejęte nieruchomości (Zarządzenie nr 70/2025 Wójta Gminy Siedlec z dnia 5 sierpnia 2025 roku):

- dz. nr 70/5 o pow. 0,0031 ha – 3.100,00 zł,
- dz. nr 70/7 o pow. 0,0244 ha – 22.000,00 zł

zostały przeznaczone pod budowę chodnika, którego realizacja przyczyniła się do zwiększenia bezpieczeństwa pieszych oraz poprawy komfortu poruszania się mieszkańców.

Natomiast w miejscowości Godziszewo przejęcie gruntów dotyczyło działek wydzielonych pod poszerzenie drogi gminnej już w latach wcześniejszych, które dopiero w 2025 r. zostały formalnie przejęte na własność gminy. Zarządzenie nr 110/2025 Wójta Gminy Siedlec z dnia 8 września 2025 r. w sprawie nabycia nieruchomości przez Gminę Siedlec

- dz. nr 114/1 o pow. 0,1380 ha – 6.400,00 zł,
- dz. nr 95/1 o pow. 0,0060 ha – 2.100,00 zł,

- dz. nr 96/7 o pow. 0,0060 ha – 2.100,00 zł,
- dz. nr 96/9 o pow. 0,0033 ha – 1.200,00 zł,
- dz. nr 97/1 o pow. 0,0160 ha – 4.800,00 zł,
- dz. nr 96/13 o pow. 0,0047 ha – 3.100,00 zł.

Uregulowanie stanu prawnego tych nieruchomości umożliwi pełnoprawne dysponowanie pasem drogowym oraz prowadzenie dalszych działań inwestycyjnych i modernizacyjnych. Podjęte działania wpisują się w realizację zadań własnych gminy w zakresie rozwoju i utrzymania infrastruktury drogowej oraz poprawy warunków komunikacyjnych na terenie Gminy.

Ponadto Gmina Siedlec nabyła nieruchomość z Powiatu Wolsztyńskiego w drodze umowy darowizny Akt notarialny Rep. A. 4066/025 z dnia 8 września 2025 r. gruntu stanowiącego dz. nr 115/13 o pow. 0,2780 ha w Małej Wsi o wartości 244.200,00 zł. Na części przedmiotowej działki znajduje się parking, natomiast na pozostałej planowany jest plac rekreacyjny.

### **3. Zezwolenia na realizację inwestycji drogowej:**

W 2025 roku realizowano zadania związane z przygotowaniem inwestycji celu publicznego w zakresie budowy infrastruktury rowerowej. W związku z planowaną realizacją dwóch inwestycji dotyczących ścieżek rowerowych wydano decyzję nr 22/2024 z dnia 20 czerwca 2024 r. Wojewody Wielkopolskiego o zezwoleniu na realizację inwestycji drogowej, polegającej na rozbudowie drogi wojewódzkiej nr 303 odc. Chobienice- Grójec – budowa ścieżki rowerowej oraz decyzję Wojewody Wielkopolskiego nr 51/2024 o zezwoleniu na realizację inwestycji drogowej z dnia 18 grudnia 2024 r. w związku z zadaniem „Rozbudowa drogi Wojewódzkiej nr 303 odc. Nieborza – Chobienice – budowa ścieżki rowerowej.”

W toku prowadzonych postępowań, Wójt Gminy wydał również stosowne zarządzenia w sprawie zrzeczenia się odszkodowania z nieruchomości przejmowane pod realizację przedmiotowych inwestycji:

- Grójec Wielki dz. 164/1 o pow. 0,0041 ha, dz. 170/1 o pow. 0,0029 ha. Zarządzenie 12/2025 Wójta Gminy Siedlec z dn. 21 stycznia 2025 r. o zrzeczeniu się odszkodowania – 6.010,00 zł,
- Chobienice dz. 602/2 o pow. 0,0019 ha, dz. 612/2 o pow. 0,0195 ha. Zarządzenie 47/2025 Wójta Gminy Siedlec z dn. 24 kwietnia 2025 r. o zrzeczeniu się odszkodowania – 37.470,00 zł,
- Wojciechowo dz. 320/6 o pow. 0,0016 ha. Zarządzenie 48/2025 Wójta Gminy Siedlec z dn. 24 kwietnia 2025 r. o zrzeczeniu się odszkodowania – 533,00 zł,

- Wojciechowo dz. 149/1 o pow. 0,0149 ha, dz. 152/1 opow. 0,0030 ha, dz. 327/2 o pow. 0,0024 ha, dz. 335/2 o pow. 0,0018 ha, dz. 436/1 o pow. 0,0132 ha. Zarządzenie 49/2025 Wójta Gminy Siedlec z dn. 24 kwietnia 2025 r. o zrzeczeniu się odszkodowania – 64.328,00 zł.

Podjęte działania przyczyniają się do rozwoju infrastruktury transportowej, w szczególności w zakresie komunikacji rowerowej, oraz wpisują się w politykę zrównoważonego rozwoju gminy, ukierunkowaną na poprawę bezpieczeństwa i dostępności komunikacyjnej dla mieszkańców.

## **BUDYNKI I LOKALE**

Grupa 1 klasyfikacji środków trwałych – Budynki i lokale, spółdzielcze własnościowe prawo do lokalu mieszkalnego oraz spółdzielcze prawo do lokalu niemieszkalnego – obejmuje wszystkie budynki oraz znajdujące się w nich lokale, spółdzielcze własnościowe prawo do lokalu mieszkalnego oraz spółdzielcze prawo do lokalu niemieszkalnego.

Ogólna wartość środków trwałych wynosiła 50.590.678,47 zł. W porównaniu do poprzedniego okresu nastąpił wzrost o kwotę 5.955.794,67 zł:

- zwiększenie wartości nastąpiło o kwotę 5.960.111,77 zł z tytułu zwiększenia wartości budynków: modernizacja budynków szkolnych np. w Tuchorzy, Bełęcinie, Siedlcu; budynków mieszkalnych w Żodyniu, Kopanicy, Karnej, budynków OSP w Borui, Tuchorzy, budowy zbiorników do gromadzenia wody opadowej w Tuchorzy oraz budowy szatni w Tuchorzy.
- zmniejszenie wartości nastąpiło o kwotę 4.317,10 zł z tytułu likwidacji min. sanitariatów oraz opłotowania.

## **OBIEKTY INŻYNIERII LĄDOWEJ I WODNEJ**

Grupa 2 – Obiekty inżynierii lądowej i wodnej – zgodnie z klasyfikacją środków trwałych obejmują budowle naziemne i podziemne o charakterze stałym niesklasyfikowane, jako budynki. Zaliczamy do nich między innymi: kompleksowe budowle na terenach przemysłowych, rurociągi, linie telekomunikacyjne i elektroenergetyczne, infrastrukturę transportu oraz pozostałe obiekty. Największy udział w tej grupie stanowią drogi i chodniki.

Ogólna wartość środków w tej grupie, to kwota 55.877.267,77 zł. W porównaniu do poprzedniego okresu nastąpił wzrost o kwotę 10.097.802,93 zł:

- zwiększenie wartości nastąpiło o kwotę 10.109.148,35 zł z tytułu budowy i przebudowy dróg, ulic i chodników, budowy oświetlenia ulicznego oraz zagospodarowania miejsc

rekreacyjnych, budowy tłoczni ścieków w Siedlcu oraz z tytułu zakupu placu zabaw w Zespole Szkoły Podstawowej i Przedszkola w Belęcinie.

- zmniejszenie wartości nastąpiło o kwotę 11.345,42 zł z tytułu likwidacji min. przyłącza kanalizacyjnego w Nieborzy.

### **KOTŁY I MASZYNY ENERGETYCZNE**

Grupa 3 - Kotły i maszyny energetyczne – obejmuje kotły grzejne i parowe, maszyny napędowe pierwotne nie zespolone oraz agregaty (zespoły) elektroenergetyczne, wytwórcze i przetwórcze, które traktuje się jako samodzielne obiekty.

Ogólna wartość środków w tej grupie to kwota 159.363,19 zł. W porównaniu do poprzedniego okresu nastąpił wzrost o 21.402,00 zł:

- zwiększenie wartości w ZPP w Tuchorzy o kwotę 21.402,00 zł z tytułu zakupu kotła gazowego kondensacyjnego VISSMANN.

### **MASZYNY, URZĄDZENIA I APARATY OGÓLNEGO ZASTOSOWANIA**

Grupa 4 – Maszyny, urządzenia i aparaty ogólnego zastosowania – obejmuje urządzenia techniczne np. obrabiarki, zespoły komputerowe i inne.

Ogólna wartość środków w tej grupie, to kwota 1.259.935,02 zł. W porównaniu do poprzedniego okresu nastąpił wzrost o kwotę 120.369,23 zł:

- zwiększenie wartości nastąpiło o kwotę 137.686,45 zł z tytułu: z tytułu zakupu serwera w Urzędzie Gminy w Siedlcu.
- zmniejszenie wartości nastąpiło o kwotę 17.317,22 zł z tytułu likwidacji zużytego sprzętu w Urzędzie Gminy w Siedlcu, nagrzewnicy w Świetlicy w Zakrzewie, zestawu multimedialnego w Grójcu Wielkim oraz w Zespole Szkoły Podstawowej i Przedszkola w Chobienicach - likwidacja obieraczki.

### **SPECJALISTYCZNE MASZYNY, URZĄDZENIA I APARATY - URZĄDZENIA TECHNICZNE**

Grupa 5 – Specjalistyczne maszyny, urządzenia i aparaty – obejmuje maszyny, urządzenia i aparaty technologiczne.

Ogólna wartość środków w tej grupie, to kwota 139.329,43 zł. W porównaniu do poprzedniego okresu nastąpił wzrost o kwotę 10.134,86 zł:

- zwiększenie wartości nastąpiło o kwotę 15.000,00 zł z tytułu zakupu kosiarki do koszenia trawy w miejscowości Żodyń.
- zmniejszenie wartości nastąpiło o kwotę 4.865,14 zł z tytułu likwidacji zmywarki do naczyń w miejscowości Jażyniec.

## **URZĄDZENIA TECHNICZNE**

Grupa 6 – Urządzenia techniczne – obejmuje: zbiorniki, naziemne wewnątrz budynków i budowli, urządzenia rozdzielcze i aparaturę energii elektrycznej, stacje transformatorowe, urządzenia sygnalizacyjne i alarmowe, urządzenia telefoniczne, klimatyzacje, wentylacje i inne.

Ogólna wartość środków w tej grupie, to kwota 510.943,49 zł. W porównaniu do poprzedniego okresu nastąpił wzrost o kwotę 8.353,23 zł:

- zwiększenie wartości nastąpiło o kwotę 13.899,00 zł z tytułu zakupu systemu łączności w Urzędzie Gminy w Siedlcu.
- zmniejszenie wartości nastąpiło o kwotę 5.545,77 zł z tytułu likwidacji centrali telefonicznej w Siedlcu.

## **ŚRODKI TRANSPORTU**

Grupa 7 – Środki transportu – zgodnie z klasyfikacją środków trwałych obejmuje tabor szynowy, pojazdy mechaniczne/ samochody, ciągniki, przyczepy, motocykle, samochody specjalistyczne.

Ogólna wartość środków trwałych wynosiła 1.260.907,75 zł. W porównaniu do poprzedniego okresu nastąpił spadek o kwotę 77.584,88 zł:

- zmniejszenie wartości nastąpiło o kwotę 77.584,88 zł z tytułu sprzedaży samochodu Volkswagen Caddy oraz samochodu ciężarowego VW T4 Transporter 2,5.

## **NARZĘDZIA, PRZYRZĄDY, RUCHOMOŚCI I WYPOSAŻENIA**

Grupa 8 – Narzędzia, przyrządy, ruchomości i wyposażenie - obejmuje narzędzia, aparaty, różnego typu wyposażenie i sprzęt specjalistyczny np. biurowy.

Ogólna wartość środków w tej grupie wyniosła 506.966,52 zł. W porównaniu do poprzedniego okresu nastąpił wzrost o kwotę 5.084,80 zł:

- zwiększenie wartości nastąpiło o kwotę 35.999,00 zł z tytułu zakupu ratowniczego namiotu pneumatycznego w Urzędzie Gminy w Siedlcu.
- zmniejszenie wartości nastąpiło o kwotę 30.914,20 zł z tytułu likwidacji min. kosiarki w Urzędzie Gminy, lampy szczelinowej w Ośrodku Zdrowia.

## **WARTOŚCI NIEMATERIALNE I PRAWNE**

To nabyte przez jednostkę prawa majątkowe nadające się do gospodarczego wykorzystania o przewidywalnym okresie ekonomicznej użyteczności dłuższym niż rok, przeznaczone do użytkowania na potrzeby jednostki.

Ogólna wartość wartości niematerialnych i prawnych to kwota 855.484,94 zł. W porównaniu do poprzedniego okresu nastąpił wzrost o kwotę 73.945,05 zł:

- zwiększenie wartości nastąpiło o kwotę 88.093,39 zł z tytułu z tytułu zakupu oprogramowania w jednostkach oświatowych oraz w Urzędzie Gminy, w szczególności:
  - zwiększenie wartości w ZSPiP w Bełęcinie nastąpiło o kwotę 8.897,16 zł
  - zwiększenie wartości w ZSPiP w Chobienicach nastąpiło o kwotę 10.551,45 zł
  - zwiększenie wartości w ZSPiP w Kopanicy nastąpiło o kwotę 13.499,96 zł
  - zwiększenie wartości w ZSPiP w SP w Siedlcu nastąpiło o kwotę 15.811,35 zł
  - zwiększenie wartości w SP w Tuchorzy nastąpiło o kwotę 14.543,39 zł
  - zwiększenie wartości w Przedszkolu Siedlcu nastąpiło o kwotę 2.765,86 zł
  - zwiększenie wartości w ZPP w Tuchorzy nastąpiło o kwotę 2.765,86 zł
  - zwiększenie wartości w GZOEASiP w Siedlcu nastąpiło o kwotę 14.457,60 zł
  - zwiększenie wartości w Urzędzie Gminy nastąpiło o kwotę 3.897,00 zł
- zmniejszenie nastąpiło o kwotę 14.148,34 zł z tytułu likwidacji oprogramowania w Urzędzie Gminy w Siedlcu.

## **ZBIORY BIBLIOTECZNE**

Konto zbiory biblioteczne służy do ewidencji stanu wartości zbiorów naukowych, fachowych, szkolnych i pedagogicznych.

Ogólna wartość zbiorów bibliotecznych to kwota 0,00 zł.

## **WYPOSAŻENIE**

Do wyposażenia zalicza się środki, które nie podlegają ewidencji na środkach trwałych, które po wydaniu do użytkowania umarza się jednorazowo.

Ogólna wartość wyposażenia wyniosła 7.443.335,65 zł. W porównaniu do poprzedniego okresu nastąpił wzrost o kwotę 616.727,70 zł:

- zwiększenie wartości nastąpiło o kwotę 968.195,14 zł:
  - zwiększenie wartości o kwotę 685.814,48 zł z tytułu zakupu do Urzędu Gminy min. krzeseł biurowych, wyposażenia, sprzętu komputerowego, defibrylatora, zestawu mebli, foteli, wiat, gablot, nagrzewnicy, akumulatora, kosiarki, niszcarki. Dla jednostek OSP zakupiono min.:

defibrylatory, rozdzielacz kulowy, szlifierkę kątową. Dla sołectw zakupiono min.: głośnik, system konferencyjny, zestawy biesiadne, namioty, dmuchawę do liście, zmywarkę gastronomiczną, warnik, urządzenie do waty cukrowej, maszynę do popcornu krzesła, stoły. Szkoły otrzymały laptopy, tablety oraz laptopy przeglądarkowe na kwotę 333.908,10 zł. Zmniejszenie o kwotę 165.717,51 zł z tytułu likwidacji zużytego wyposażenia min.; kalkulator, szlifierka, krzesła, komputery, drukarka, kuchenki, lada chłodnicza, fotel obrotowy, telefon bezprzewodowy, meble kuchenne, lodówka, chłodziarka, węże, myjki, klucz, mundury ćwiczebne, czapki rogatywki, hełmy,

W jednostkach oświatowych:

- zwiększenie wartości w ZSPiP w Belęcinnie nastąpiło o kwotę 28.806,41 zł z tytułu zakupu krzesełek i ławek, szafa, zestaw mebli, zmywarka Asber do wartości 10.000,00 zł. Zmniejszenie z tytułu likwidacji wyposażenia przed inwentaryzacją o kwotę 48.629,21 zł – krzeselka, stoliki, radiomagnetofony, biurka, szafki, odkurzacze, drukarka, tablice, sprzęt AGD, monitory, zestawy komputerowe.

- zwiększenie wartości w ZSPiP w Chobienicach nastąpiło o kwotę 37.901,36 zł z tytułu zakupu: krzesła, ekspres ciśnieniowy, ławki. Projektor, laptopy, odkurzacz karcher, fotel, monitor interaktywny do wartości 10.000,00 zł. Zmniejszenie z tytułu likwidacji wyposażenia przed inwentaryzacją o kwotę 45.679,47 zł – krzesła, stoliki, biurko, szafy, pogrzewacz elektryczny, niszczarka, drukarka, odkurzacz, laptopy, komputery, aparat fotograficzny, radiomagnetofon, tablica.

- zwiększenie wartości w ZSPiP w Kopanicy nastąpiło o kwotę 43.952,68 zł z tytułu zakupu wyposażenia: tablice, biurko, krzeselka, zmywarko-wyparzarka, szafy, pralka Bosch, huśtawka metalowa z gniazdem bocianim, zestaw nagłaśniający, monitor interaktywny do wartości 10.000,00 zł. Zmniejszenie z tytułu likwidacji wyposażenia przed inwentaryzacją o kwotę 28.976,59 zł – fotele biurowe, radiomagnetofony, pralki, pogrzewacz wody, suszarka do rąk, odkurzacz, odtwarzacz DVD, tablice, małe AGD, aparat cyfrowy, niszczarka, projektor, zestaw komputerowy, kuchenka gazowa.

- zwiększenie wartości w SP w Siedlcu im. Powstańców Wlkp. nastąpiło o kwotę 52.713,38 zł z tytułu zakupu: tablica magnetyczna, zestaw mebli, monitory interaktywne, chłodziarka, taboret gazowy, drukarka, głośniki, do wartości 10.000,00 zł. Zmniejszenie z tytułu likwidacji wyposażenia przed inwentaryzacją o kwotę 1.661,75 zł.

- zwiększenie wartości w SP im. Bohaterów Ziemi Tuchorskiej w Tuchorzy nastąpiło o kwotę 36.879,18 zł z tytułu zakupu: kosiarka Stiga, stół Expo z krzesłami, szafa, piekarnik, monitor interaktywny, krzesła, ławki do wartości 10.000,00 zł. Zmniejszenie z tytułu likwidacji wyposażenia przed inwentaryzacją o kwotę 16.550,61 zł: szafa medyczna, stoliki, tablety, odtwarzacz DVD, telewizor, kosiarka spalinowa, ekspres do kawy, zestaw komputerowy, zmywarka, patelnia elektryczna, monitor, ławki, krzeselka, szafa.

- zwiększenie wartości w Przedszkolu w Siedlcu nastąpiło o kwotę 41.013,18 zł z tytułu zakupu: kosiarka Stiga, stoliki, krzesła, wózek kelnerski, sejf, urządzenie wielofunkcyjne, dmuchawa do liści, podcinarka do trawy, szafka, kalkulator z drukarką, monitor interaktywny do wartości 10.000,00 zł. Zmniejszenie z tytułu likwidacji wyposażenia przed inwentaryzacją o kwotę 2.106,17 zł: domek ogrodowy, odkurzacz, wózek metalowy.

- zwiększenie wartości w ZPP w Tuchorzy nastąpiło o kwotę 14.727,99 zł z tytułu zakupu odkurzacze Neo, monitor interaktywny, urządzenie wielofunkcyjne do wartości 10.000,00 zł. Zmniejszenie z tytułu likwidacji wyposażenia przed inwentaryzacją o kwotę 25.123,94zł – piec gazowy Viessmann, laptopy, komputer, drukarki, laminator, odkurzacze, roboty kuchenne, blender, radiomagnetofon, szafy, głośniki, krzeselka, stoliki, kosiarka, zamrażarka,

- zwiększenie wartości w GZOEASiP w Siedlcu nastąpiło o kwotę 7319,18 z tytułu zakupu foteli biurowych, mikrofalówka, odkurzacz, kalkulator Casio, do wartości 10.000,00 zł. Zmniejszenie z tytułu likwidacji wyposażenia przed inwentaryzacją o kwotę 17.022,19 zł – monitory, komputery, maszynka Citizen.

- zwiększenie wartości w Ośrodku Pomocy Społecznej w Siedlcu nastąpiło o kwotę 19.067,30 zł z tytułu zakupu: mebli o wartości 7.897,66 zł, regał magazynowy o wartości 75,84 zł, duży stół – przekazany przez Urząd Gminy o wartości 3.972,83 zł, metalowa szafa (pancerna) ALEX C001 o wartości 649,99 zł, stół do masażu o wartości 3.199,00 zł - zakupiony dla Senior+, sprzętów elektronicznych na wartość 10.118,58 zł: smartfon -wartość 499,00 zł, kalkulator Casio HR-150RCE+zasilacz wartości 260,29 zł, kalkulator Casio HR-150RCE+zasilacz wartości 260,29 zł, ekspres ciśnieniowy - wartość 2.099,00 zł, komputer Intel Core I5 -wartość 3.250,00 zł, notebook Dell -wartość 2.900,00 zł, monitor Dell- wartość 850,00 zł oraz gabłota ogłoszeniowa o wartości 832,06 zł i stojak rowerowy wartość 219,00 zł – zakupiony dla Senior+.

## **UDZIAŁY**

Gmina posiada 100% udziałów w spółce komunalnej:

- ZEUK Spółka z o.o. o wartości 24.204.000,00 zł. Wartość udziałów w stosunku do roku ubiegłego wzrosła o 1.082.000,00 zł.

## **DOCHODY Z MIENIA W 2025 r.**

Dochody uzyskane z tytułu wykonywania prawa własności tj. sprzedaży (gruntów i budynków stanowiących własność gminy), wieczystego użytkowania, wynajmu oraz dzierżawy w okresie od 01.01.2025 r. do 31.12.2025 r. wyniosły 660.701,32 zł.

Dochody uzyskane z tytułu wykonywania praw własności od dnia złożenia poprzedniej informacji zmniejszyły się o 244.356,67 zł.

## **IV. REALIZACJA POLITYK, PROGRAMÓW I STRATEGII**

### **1. Strategia Rozwoju Gminy Siedlec**

Strategia Rozwoju Gminy Siedlec na lata 2016 – 2030 została przyjęta Uchwałą Nr XXIX/130/2016 Rady Gminy Siedlec z dnia 29 listopada 2016 r. Jako uzasadnienie jej przyjęcia wskazano m.in. szansę na stworzenie długofalowej wizji rozwoju gminy, koordynację i hierarchizację działań. Dokument bazuje na wynikach ankiety, w której mieszkańcy wyrazili swoje największe oczekiwania zarówno inwestycyjne, jak i nieinwestycyjne. Znaczna większość pytanym wyraziła największą potrzebę poprawy infrastruktury drogowej i okołodrogowej. W pierwszej kolejności wskazano na: budowę ścieżek rowerowych, remont i budowę nowych chodników oraz poprawę bezpieczeństwa poprzez uzupełnienie oświetlenia ulicznego. Wskazano również na potrzebę uzupełnienia infrastruktury sportowej i rekreacyjnej. Wielokrotnie pojawiał się postulat budowy sal gimnastycznych przy szkołach.

Spośród działań pozainwestycyjnych najwięcej wskazań miały wydarzenia rozrywkowe, sportowe i kulturalne i ich organizowanie. Wskazywano ponadto na lepszą organizację turystyki i rekreacji, konieczność promocji regionu, pielęgnowania historii i tradycji. Istotne dla ankietowanych była także integracja międzysąsiedzka, wsparcie sołectw i oddolnych inicjatyw mieszkańców.

Każdego roku podejmowane są działania, zarówno inwestycyjne, jak i nieinwestycyjne, przyczyniające się do realizowania celów strategicznych rozwoju Gminy Siedlec, a tym samym do wypełniania wizji i misji zapisanych w Strategii. Biorąc pod uwagę strategiczny charakter dokumentu i określone w nim nadrzędne cele, w każdym z działań przedstawionych w niniejszym Raporcie, odnajdziemy nawiązanie do ich osiągnięcia.

W kolejnych punktach tego działu przedstawiono informacje na temat różnego rodzaju działań, programów, planów, których realizacja w ogromnej mierze odnosi się do wypełniania założeń Strategii Rozwoju Gminy.

### **2. Inwestycje, infrastruktura**

Gmina każdego roku realizuje określony zakres zadań inwestycyjnych i remontowych w poszczególnych zakresach.

W zakresie inwestycji drogowych wykonano następujące zadania:

- „Przebudowa dróg gminnych w Tuchorzy” – etap VI i tym samym zakończono zakres robót na osiedlu objęty dokumentacją projektową i pozwoleniem na budowę. Na całym osiedlu łącznie utwardzono i skanalizowano 0,723 km. drogi,
- „Przebudowa wewnętrznej drogi gminnej ul. Słonecznej w Siedlcu”- tym samym również zakończono zakres robót objęty dokumentacją projektową i pozwoleniem na budowę. Cały zakres prac to 0,362 km. wraz z kanalizacją deszczową i chodnikami po obu stronach drogi,
- „Przebudowa drogi gminnej 565545 w zakresie korekty łuków poziomych drogi w m. Wielka Wieś (łuk 5 i 6) i (łuk 1 i 2)” – zakończono zakres robót objętych dokumentacją projektową i zgłoszeniem. Wielka Wieś w latach 2019-2025 pozyskała poszerzenie łącznie sześciu łuków będących w ciągu drogi publicznej,
- „Budowa drogi gminnej nr 565519P w m. Kiełpiny o długości 0,357 km. wraz z budową oświetlenia ulicznego”,
- „Budowa drogi w Mariankowie” – w roku 2025 opracowano projekt budowlany i uzyskano pozwolenie na budowę, a także zawarto umowę z Wykonawcą na budowę drogi,
- „Budowa drogi gminnej w Nowej Tuchorzy” – opracowano projekt budowlany i uzyskano pozwolenie na budowę.



Droga gminna w Kiełpinach



ul. Słoneczna w Siedlcu

W zakresie parkingów i chodników wykonano następujące zadania:

- budowa parkingu na ul. Szkolnej w Siedlcu w ramach zadania „Budowa 42 stanowisk postojowych dla samochodów wraz z przebudową chodnika po jednej stronie drogi oraz budowa kanalizacji deszczowej z separatorem w pasie ulicy Szkolnej w Siedlcu” i tym samym zakończono zakres robót objętych dokumentacją projektową i pozwoleniem na budowę,



Parking na ulicy Szkolnej

- „Budowa chodnika na ul. Prostej w Tuchorzy” - prace rozpoczęto w 2025 r., a zakończono w marcu br.,
- „Budowa chodnika Jaromierz-Marianice” – etap VI – zawarto umowę z Wykonawcą robót, prace zakończono w marcu br. i tym samym zakończono zakres robót objęty dokumentacją projektową i zgłoszeniem, łącznie w sześciu etapach realizacji zadania wybudowano chodnik o długości 1.303 km.,
- „Przebudowa drogi gminnej nr 565531P w m. Stara Tuchorza polegająca na wykonaniu chodnika” – zawarto umowę z Wykonawcą, prace zostaną wykonane w br

W zakresie ścieżek rowerowych uzyskano:

- ZRID tj. Zezwolenie Realizacji Inwestycji Drogowej na „Rozbudowę drogi wojewódzkiej nr 303 odcinek Nieborza-Chobienice – budowa ścieżki rowerowej” - kompletną dokumentację przekazano do Wielkopolskiego Zarządu Dróg Wojewódzkich celem realizacji zadania. Gmina Siedlec przekazując dokumentację do WZDW wywiązała się z porozumienia zawartego w dniu 02.03.2022 r. z Wielkopolskim Zarządem Dróg Wojewódzkich w Poznaniu

Ponadto w roku 2025 wykonano szereg prac remontowych, w szczególności wymienione poniżej:

- pobocze drogi asfaltowej Nowa Tuchorza – Tuchorza – w ramach zleconych prac wykonano wyrównanie, przeprofilowanie oraz zagęszczenie i uzupełnienie tłuczniem pobocza drogi gminnej o numerze 565518P na odcinku Tuchorza – Nowa Tuchorza,



PRZED



PO

- pobocze drogi asfaltowej Żodyń – Jażyniec – zadanie obejmowało utwardzenie kruszywem pobocza drogi gminnej o numerze 565537P z Żodynia do Jażyńca. Poprzez równomierne rozłożenie materiału, wyprofilowanie i zagęszczenie go walcem drogowym, zniwelowano uskoki na styku nawierzchni bitumicznej z poboczem gruntowym,
- pobocze drogi asfaltowej Wielka Wieś – wykonano utwardzenie destruktem asfaltowym pobocza drogi gminnej nr 565545P w miejscowości Wielka Wieś. Materiał wykorzystany do prac został odzyskany podczas realizacji inwestycji pn. *Przebudowa drogi gminnej 565545 w zakresie korekty luków poziomych w miejscowości Wielka Wieś*,
- droga gruntowa Nieborza – remont drogi gminnej o numerze 565528P obejmował mechaniczne przeprofilowanie nawierzchni równiarką w celu usunięcia kolein. Wyrównany odcinek (o długości ok. 400 metrów) stanowi dojazd do posesji,

- wiata przystankowa Kiełpiny – remont wiaty przystankowej przy drodze powiatowej o numerze 3793P w Kiełpinach obejmował wymianę zadaszenia oraz tylnej części konstrukcji.



**PRZED**



**PO**

- przepust Kiełkowo – w konanie przepustu drogowego na rowie melioracyjnym – pod drogą gruntową stanowiącą dojazd do pól, obejmowało wykonanie wykopu, ułożenie zarurowania betonowego oraz umocnienie przyczółków z darni.



**Przepust Kiełkowo**

W zakresie obiektów kubaturowych i innych wykonano następujące zadania:

- „Wykonanie prac budowlanych oraz nowej elewacji w zespole pałacowym w Belęcinie” – etap I - Polski Ład,
- „Wykonanie prac restauratorskich, konserwatorskich i robót budowlanych w Szkole Podstawowej Wlkp. w Siedlcu” – Polski Ład,
- „Prace konserwatorskie, restauratorskie i roboty budowlane w Szkole Podstawowej w Belęcinie” – Polski Ład,
- „Remont budynku Szkoły Podstawowej w Tucharzy” – Polski Ład,

- „Budowa infrastruktury sportowej na terenie gminy Siedlec” (sala gimnastyczna Chobienice, pumtrack, skatepark i strefy sprawnościowe) – Polski Ład,



**Pumtrack i Skatepark na stadionie w Siedlcu**

- „Budowa sieci kanalizacji sanitarnej ciśnieniowej stanowiącej połączenie miejscowości Siedlec z oczyszczalnią ścieków PGK Wolsztyn” – etap I, ramach którego wybudowano tłocznię ścieków, zbiornik retencyjny, komorę kraty gęstej, biofiltr i instalacje wod.-kon.-  
Polski Ład,



**Tłocznia ścieków w Siedlcu**

- „Budowa szatni kontenerowej w Tuchorzy” – Program „Szatnia na medal”,



**Szatnia kontenerowa w Tuchorzy**

- „Przebudowa klasy na mieszkania w Żodyniu”,



Mieszkanie socjalne w Żodyniu

- „Wykorzystanie wód opadowych z dachów budynków użyteczności publicznej w SP Tuchorza” – Program „Deszczówka.” Gmina Siedlec w roku 2025 r w ramach tegoż Programu złożyła również wniosek dla zadania pn. „Wykorzystanie wód opadowych z dachów budynków użyteczności publicznej w Siedlcu ul. Zbąszyńska 8”, jednak wniosek nie uzyskał wystarczającej ilości punktów niezbędnych do uzyskania dofinansowania.

### **Oświetlenie uliczne:**

W 2025 roku, zgodnie z decyzją Komisji Gospodarki Komunalnej, Rolnictwa i Porządku Publicznego, zrealizowano szereg inwestycji związanych z rozwojem i modernizacją oświetlenia ulicznego na terenie gminy. Działania te miały na celu poprawę bezpieczeństwa mieszkańców oraz zwiększenie komfortu użytkowania dróg i przestrzeni publicznych.

W pierwszym etapie wykonano dokumentacje projektowe dla siedmiu lokalizacji, o łącznej wartości 43 788,00 zł. Opracowania objęły m.in. odcinki dróg w miejscowościach Wielka Wieś, Nowa Tuchorza, Boruja, Godziszewo, Tuchorza, Jaromierz oraz Mariankowo.

Kolejnym etapem była budowa i rozbudowa oświetlenia ulicznego, której łączny koszt wyniósł 122 727,98 zł. Prace objęły zarówno kontynuację wcześniej rozpoczętych projektów, jak i nowe inwestycje. W Grójcu Małym wykonano dodatkowy punkt świetlny na drodze w kierunku Grójca Wielkiego. W Kiełpinach zrealizowano nowe punkty świetlne na drodze prowadzącej do Chorzemina. Kontynuowano również inwestycję w Żodyniu na ulicy Jesionowej. Nowy projekt rozpoczęto w Kopanicy (ul. Wczasowa).

Dzięki zwiększeniu środków finansowych udało się zrealizować projekt budowy lampy w Godziszewie oraz w ramach inwestycji dotyczącej budowy drogi gminnej drugi etap budowy oświetlenia w Kiełpinach. Nad realizacją inwestycji czuwał inspektor nadzoru inwestorskiego.

Uzupełnieniem działań inwestycyjnych był montaż opraw oświetleniowych na istniejących słupach. Prace wykonano w okresie sierpień–wrzesień, a ich łączny koszt wyniósł 8 917,50 zł. W ramach zadania zamontowano pięć nowych opraw w miejscowościach Reklin, Wąchabno, Mariankowo oraz Siedlec (ulice Szkolna i Polna/Zbąszyńska). Wykonawcą tych prac była spółka Enea Oświetlenie na podstawie umowy, dotyczącej poprawy jakości i efektywności oświetlenia.

Zrealizowane w 2025 roku inwestycje w oświetlenie uliczne stanowią istotny krok w kierunku poprawy infrastruktury oświetleniowej Gminy Siedlec. Dzięki ich realizacji wyraźnie zwiększono poziom bezpieczeństwa na drogach, poprawiono widoczność po zmroku oraz podniesiono komfort codziennego funkcjonowania mieszkańców. Nowe i zmodernizowane punkty świetlne wpłynęły również na estetykę przestrzeni publicznej oraz lepsze wykorzystanie istniejącej infrastruktury.

Należy podkreślić, że ostateczny zakres wykonanych prac był większy niż pierwotnie planowano. Stało się tak dzięki decyzji o zwiększeniu środków finansowych przeznaczonych na realizację inwestycji dotyczących oświetlenia drogowego. Dodatkowe fundusze pozwoliły na rozszerzenie zakresu robót, wykonanie większej liczby punktów oświetleniowych oraz objęcie inwestycjami kolejnych lokalizacji, które wcześniej nie były ujęte w podstawowym planie. Dzięki temu efekty przeprowadzonych działań są bardziej kompleksowe i odczuwalne dla mieszkańców całej gminy.



Realizacja prac dot. oświetlenia ulicznego

**Infrastruktura drogowa – poniższa tabela przedstawia zestawienie dróg gminnych:**

L.p.	Nr drogi publicznej	Przebieg drogi	Długość [m]
1	G540520P	Boruja – granica gminy – (Szarki)	1423
2	G565517P	Boruja – Nowa Tuchorza	2768
3	G565518P	Tuchorza – Nowa Tuchorza	401
3	G565518P	Tuchorza – Nowa Tuchorza	1763
4	G565519P	Tuchorza – Reklin – Kiełpiny – granica gminy – (Wolsztyn)	3377
4	G565519P	Tuchorza – Reklin – Kiełpiny – granica gminy – (Wolsztyn)	2238
4	G565519P	Tuchorza – Reklin – Kiełpiny – granica gminy – (Wolsztyn)	242
4	G565519P	Tuchorza – Reklin – Kiełpiny – granica gminy – (Wolsztyn)	232
4	G565519P	Tuchorza – Reklin – Kiełpiny – granica gminy – (Wolsztyn)	2292
5	G565520P	Zakrzewo - Mariankowo	3117
5	G565520P	Zakrzewo - Mariankowo	2059
6	G565521P	Zakrzewo – Godziszewo	1695
6	G565521P	Zakrzewo - Godziszewo	1437
7	G565522P	od dr. pow. nr 2727P – Grójec Mały – do dr. pow. nr 2727P	4598
8	G565523P	Bełęcin - Reklinek	1875
8	G565523P	Bełęcin - Reklinek	705
8	G565523P	Bełęcin - Reklinek	1986
9	G565524P	od dr. gminnej nr 565523P („droga kanałowa”) - Karna	2554
10	G565525P	Karna - Siedlec	1511
10	G565525P	Karna - Siedlec	1637
11	G565526P	Nieborza - Reklinek	1208
11	G565526P	Nieborza - Reklinek	1630
11	G565526P	Nieborza - Reklinek	613
12	G565527P	Reklinek - Siedlec	1448
13	G565528P	Nieborza - Żodyń	2092
13	G565528P	Nieborza - Żodyń	2061
14	G565529P	Kiełpiny – granica gminy – (Ruchocki Młyn)	1784
14	G565529P	Kiełpiny – granica gminy – (Ruchocki Młyn)	608
15	G565530P	Kiełpiny – granica gminy – (Chorzemin)	919
16	G565531P	Stara Tuchorza – granica gminy – (Krzewina)	1527
17	G565532P	Boruja – granica gminy – (Kuznica Zbąska)	1514
18	G565533P	Siedlec - Kiełpiny	3308
19	G565534P	Siedlec – dr. krajowa nr 32	1872
20	G565535P	Siedlec – Nowy Żodyń - Kopanica	2264
20	G565535P	Siedlec – Nowy Żodyń – Kopanica	1106
20	G565535P	Siedlec – Nowy Żodyń – Kopanica	439
20	G565535P	Siedlec – Nowy Żodyń - Kopanica	2462
21	G565536P	od dr. gminnej nr 565535P – Nowy Żodyń - Żodyń	2389
22	G565537P	Żodyń - Kiełkowo	47
22	G565537P	Żodyń - Kiełkowo	2515
23	G565538P	Żodyń - Jażyniec	1942
24	G565539P	Jaromierz – Marianice – granica gminy – (Nowy Jaromierz)	1064
24	G565539P	Jaromierz – Marianice – granica gminy – (Nowy Jaromierz)	444
25	G565540P	Kiełkowo – Jażyniec – Obra Dolna	4829
26	G565541P	(Babimost) – granica gminy - Wąchabno	802
27	G565542P	Wąchabno – granica gminy – dr. woj. nr 313 (Linie)	2927
28	G565543P	Wąchabno - Przeszkoda	2735
29	G565544P	Mała Wieś – Wielka Wieś	818
30	G565545P	Przeszkoda – Wielka Wieś	852
30	G565545P	Przeszkoda – Wielka Wieś	2652

30	G565545P	Przeszkoda – Wielka Wieś	899
31	G565546P	Kopanica – granica gminy – (Stary Jaromierz)	2451
32	G569024P	Kiełpiny od drogi G565529 do granicy gminy (działka 538)	294
33	G565547P	Jaromierz – granica gminy – (Stary Jaromierz)	423
34	G565548P	Kiełpiny (działki nr 242 i 231) od drogi G565530 do G565529	1132
35	G565549P	Tuchorza (działka nr 360/1) od drogi P3792P do granicy lasu	580
36	G565550P	Stara Tuchorza – Tuchorza („trajba”) od drogi P3799P do drogi P3792P	2315
37	G565551P	Tuchorza (działki nr 659, 102) od drogi P3792P do P3798P	1327
38	G565552P	Belęcín (działka nr 374/3) od drogi P3792P do granicy lasu	160
39	G565553P	Jaromierz od drogi P3801P do drogi G565539	611
40	G565554P	Jaromierz (działka 224)	100
41	G565555P	Jaromierz (działka 232)	76
42	G565556P	Jaromierz (działka 351)	137
43	G565557P	Jażyniec od drogi G565540 w kierunku zachodnim	535
44	G565558P	Kopanica od drogi krajowej DK32 do drogi P3789P (ul. Winnice, Słoneczna, Piaskowa, Kwiatowa)	770
45	G565559P	Żodyń od drogi G565537 do działki 466/1 (ul. Osiedlowa i Słoneczna)	950

### 3. Plan Zrównoważonej Mobilności Miejskiej dla Gminy Siedlec

W dniu 28 października 2025 r. uchwałą nr XXIII/127/2025 Rady Gminy Siedlec został przyjęty Plan Zrównoważonej Mobilności Miejskiej dla Gminy Siedlec na lata 2025-2030. To dokument strategiczny - narzędzie planistyczne, którego celem jest określenie długookresowych priorytetów w obszarze mobilności, uwzględniające lokalną specyfikę społeczno-przestrzenną i gospodarczą. Dokument wspiera lokalne władze w realizacji celów związanych z ograniczeniem emisji zanieczyszczeń, zmniejszeniem ruchu samochodowego oraz popularyzacją alternatywnych form przemieszczania się.

Opracowanie projektu Planu Zrównoważonej Mobilności Miejskiej dla Gminy Siedlec na lata 2025-2030 poprzedziła dokładna analiza istniejącego stanu infrastruktury drogowej i transportu zbiorowego, wskazująca potrzeby modernizacyjne i inwestycyjne. Przeprowadzono spotkanie konsultacyjne oraz analizę zachowań komunikacyjnych mieszkańców opartą na badaniach społecznych – ankietach mobilności.

PZMM został opracowany zgodnie z celami klimatycznymi Unii Europejskiej oraz krajowymi dokumentami dotyczącymi zrównoważonego rozwoju, co umożliwi efektywne korzystanie ze wsparcia finansowego UE i krajowego na realizację proekologicznych projektów transportowych. Dokument ten jest również ściśle skorelowany z celami lokalnej Strategii Rozwoju Gminy Siedlec na lata 2016-2030, wspierając jej realizację w obszarze infrastruktury, ochrony środowiska oraz rozwoju społeczno-gospodarczego.

#### 4. Realizacja Funduszy Sołeckich

Uchwałą nr XLVI/223/14 z dnia 25 marca 2014 r. Rada Gminy Siedlec wyraziła zgodę na wyodrębnienie w budżecie Gminy Siedlec środków stanowiących fundusz sołecki. Są to środki przeznaczane na realizację przedsięwzięć będących zadaniami własnymi gminy, służących poprawie warunków życia mieszkańców i zgodnych ze strategią rozwoju gminy. O ich przeznaczeniu decydują mieszkańcy sołectw w drodze odpowiednich uchwał zebrań wiejskich.

W 2025 roku zrealizowano wydatki funduszu sołeckiego na łączną kwotę 756.132,90 zł.

Poniższe zestawienie przedstawia realizację zadań ze środków funduszu sołeckiego w poszczególnych sołectwach:

Miejscowość	Nazwa zadania	Wykonanie (w zł)
		<b>41 376,74</b>
<b>Bełęcin</b>	Wyposażenie i remont sali wiejskiej	18 730,00
	Organizacja imprez kulturalno - sportowych	16 845,64
	Utrzymanie terenów zielonych	5 801,10
		<b>30 074,35</b>
<b>Boruja</b>	Wyposażenie sali wiejskiej i terenu w sołectwie	13 742,75
	Organizacja imprez kulturalno - sportowych dla mieszkańców	11 991,31
	Równanie dróg	3 000,00
	Utrzymanie i przegląd terenów zielonych i rekreacyjnych	1 340,29
		<b>47 832,91</b>
<b>Chobienice</b>	Organizacja imprez kulturalno - sportowych dla mieszkańców	11 996,12
	Remont świetlicy wiejskiej	12 098,05
	Wykonanie dokumentacji projektowej budowy chodnika	9 000,00
	Utrzymanie i przegląd terenów zielonych i rekreacyjnych	7 999,39
	Zakup i wyrównanie kruszywa na drogach gminnych	6 739,35
		<b>23 534,25</b>
<b>Godziszewo</b>	Uzupełnienie oświetlenia	11 000,00
	Organizacja imprez kulturalno - sportowych	5 998,70
	Wyposażenie sali wiejskiej	5 000,00
	Zakup materiałów na utwardzenie pobocza	885,55
	Utrzymanie terenów zielonych i rekreacyjnych	650,00
		<b>17 500,16</b>

<b>Grójec Mały</b>	Organizacja imprez kulturalno - sportowych	7 007,04
	Wyposażenie sali wiejskiej	4 649,12
	Zakup kosi spalinowej	2 500,00
	Wymiana oświetlenia przy "Promenadzie Grójeckiej"	1 999,98
	Pielęgnacja i utrzymanie terenów zielonych i rekreacyjnych	994,02
	Przegląd terenów rekreacyjnych	350,00
		<b>16 647,85</b>
<b>Grójec Wielki</b>	Pielęgnacja i utrzymanie terenów zielonych i rekreacyjnych oraz urządzeń sołeckich	9 000,00
	Organizacja imprez kulturalno - sportowych dla mieszkańców	7 647,85
		<b>35 544,12</b>
<b>Jaromierz</b>	Remont i wyposażenie sali wiejskiej	21 694,12
	Organizacja imprez kulturowo - sportowych dla mieszkańców	10 000,00
	Utrzymanie terenów zielonych i rekreacyjnych	3 850,00
		<b>33 380,99</b>
<b>Jażyniec</b>	Doposażenie placu rekreacyjnego	15 752,80
	Organizacja imprez kulturalno sportowych dla mieszkańców	8 896,79
	Wyposażenie sali wiejskiej	6 900,00
	Pielęgnacja i utrzymanie czystości terenów zielonych i rekreacyjnych oraz urządzeń sołeckich	1 831,40
		<b>28 354,38</b>
<b>Karna</b>	Remont sali wiejskiej oraz terenu wokół	25 000,00
	Organizacja imprez kulturalno - sportowych dla mieszkańców	2 015,32
	Utrzymanie terenów zielonych i rekreacyjnych	1 339,06
		<b>22 771,02</b>
<b>Kielkowo</b>	Remont sali wiejskiej	15 000,00
	Organizacja imprez sportowo - kulturalnych dla mieszkańców	7 421,02
	Pielęgnacja i utrzymanie terenów zielonych i rekreacyjnych w sołectwie	350,00
		<b>41 031,74</b>
<b>Kielpiny</b>	Zagospodarowanie placu rekreacyjnego	11 545,75
	Remont dworku - sali wiejskiej	10 000,00
	Organizacja imprez kulturalno - sportowych dla mieszkańców	9 493,93
	Dbanie o tereny zielone i rekreacyjne	5 992,66
	Wyposażenie i utrzymanie boiska	2 999,40
	Uzupełnienie oświetlenia ulicznego	1 000,00
		<b>47 824,68</b>

<b>Kopanica</b>	Zagospodarowanie placu za salą wiejską	12 000,00
	Zagospodarowanie terenu przy ul. Nowy Rynek	10 338,64
	Organizacja spotkań kulturalno - sportowych dla mieszkańców	7 998,75
	Utrzymanie terenów zielonych i rekreacyjnych	6 000,00
	Doposażenie Ochotniczej Straży Pożarnej w Kopanicy	3 500,00
	Doposażenie sali wiejskiej	3 499,51
	Utrzymanie i wyposażenie boiska oraz szatni	3 487,78
	Uzupełnienie oświetlenia ulicznego	1 000,00
		<b>21 240,35</b>
<b>Mała Wieś</b>	Projekt drogi gminnej	20 000,00
	Organizacja imprez sportowo - kulturalnych dla mieszkańców	890,35
	Przegląd terenów rekreacyjnych	350,00
		<b>24 146,87</b>
<b>Mariankowo</b>	Zakup płyt na drogę	20 261,05
	Organizacja imprez kulturalno - sportowych	1 986,76
	Przegląd oraz utrzymanie terenów zielonych i rekreacyjnych	1 899,06
		<b>23 045,90</b>
<b>Nieborza</b>	Budowa wiaty	13 300,00
	Organizacja imprez kulturalno - sportowych dla mieszkańców	6 000,00
	Utrzymanie terenów zielonych i rekreacyjnych	3 745,90
		<b>18 834,57</b>
<b>Nowa Tuchorza</b>	Zagospodarowanie terenu wokół sali wiejskiej	12 485,46
	Organizacja imprez kulturowo - sportowych dla mieszkańców	2 999,66
	Zakup wyposażenia sali wiejskiej i terenu wokół, utrzymanie terenów zielonych	2 999,45
	Przegląd i utrzymanie terenów zielonych i rekreacyjnych	350,00
		<b>29 452,70</b>
<b>Reklin</b>	Wyposażenie i utrzymanie terenów zielonych i rekreacyjnych	14 695,71
	Wyposażenie oraz utrzymanie sali wiejskiej	7 825,00
	Organizacja imprez kulturalno sportowych dla mieszkańców	4 931,99
	Wyposażenie OSP	2 000,00
		<b>47 516,92</b>
<b>Siedlec</b>	Organizacja imprez kulturalno - oświatowych dla mieszkańców	19 687,38
	Modernizacja i zagospodarowanie Wigwamu w Siedlcu i tereny wokół	12 136,09
	Zakup namiotów	5 000,00

	Zakup wyposażenia OSP	4 200,00
	Zakup tłucznia na drogi	2 500,00
	Zagospodarowanie terenów zielonych w Siedlcu	1 995,45
	Zagospodarowanie i utrzymanie "Pszczelej Alei"	1 000,00
	Modernizacja i utrzymanie boiska w Siedlcu	998,00
		<b>32 530,27</b>
<b>Stara Tuchorza</b>	Remont i wyposażenie sali wiejskiej i terenu wokoło	18 180,28
	Organizacja imprez kulturowo - sportowych dla mieszkańców	7 000,00
	Utrzymanie terenów zielonych i rekreacyjnych	3 349,99
	Odwodnienie terenów	2 000,00
	Wyposażenie dla OSP	2 000,00
		<b>47 812,50</b>
<b>Tuchorza</b>	Zakup materiału na budowę drogi	14 996,16
	Utrzymanie terenów zielonych i rekreacyjnych	13 988,64
	Remont świetlicy wiejskiej	8 468,00
	Organizacja imprez kulturalno - sportowych dla mieszkańców	6 995,68
	Wyposażenie sali wiejskiej	2 995,02
	Budowa miejsca spotkań i rekreacji	369,00
		<b>14 767,82</b>
<b>Wąchabno</b>	Zagospodarowanie oraz wyposażenie terenu wokół sali wiejskiej	10 788,99
	Organizacja imprez kulturalno- sportowych dla mieszkańców	2 999,74
	Utrzymanie terenów zielonych oraz rekreacyjnych	979,09
		<b>24 635,98</b>
<b>Wielka Wieś</b>	Zakup materiałów do budowy drogi	18 999,08
	Organizacja imprez kulturowo - sportowych dla mieszkańców	3 000,00
	Przeгляд i utrzymanie terenów zielonych i rekreacyjnych	1 636,90
	Wyposażenie sali wiejskiej	1 000,00
		<b>18 080,47</b>
<b>Wojciechowo</b>	Zakup materiałów na budowę dróg gminnych w Wojciechowie	9 850,68
	Remont budynku gospodarczego	4 419,99
	Organizacja imprez kulturalno - sportowych dla mieszkańców	2 795,89
	Utrzymanie terenów zielonych i rekreacyjnych	723,91
	Doposażenie sali wiejskiej	290,00
		<b>24 538,63</b>

<b>Zakrzewo</b>	Przeгляд i utrzymanie terenów zielonych i rekreacyjnych	9 941,22
	Wyposażenie świetlicy wiejskiej i terenów wokół	7 167,46
	Organizacja imprez kulturalno - sportowych dla mieszkańców	6 829,95
	Naprawa sprzętu strażackiego	600,00

		<b>43 656,73</b>
<b>Żodyń</b>	Zakup kosiarki traktorka wraz z osprzętem	15 000,00
	Zakup tłuczni oraz równanie dróg	11 000,00
	Organizacja imprez kulturalno - sportowych dla mieszkańców	9 992,23
	Wyposażenie i utrzymanie terenów zielonych i rekreacyjnych	4 664,50
	Uzupełnienie oświetlenia ulicznego	3 000,00
	<b>RAZEM</b>	<b>756 132,90</b>

## 5. Sołeckie Strategie Rozwoju Miejscowości

23 sołectwa z terenu gminy Siedlec są uczestnikami programu „Wielkopolska Odnowa Wsi 2020+” tj.: Belęcín, Boruja, Chobienice, Godziszewo, Grójec Mały, Grójec Wielki, Jaromierz, Jażyniec, Karna, Kiełpiny, Kopanica, Mała Wieś, Mariankowo, Nieborza, Reklin – Reclinek, Siedlec, Nowa Tuchorza, Stara Tuchorza, Tuchorza, Wąchabno, Wielka Wieś, Wojciechowo, Zakrzewo. Program ten kładzie nacisk na aktywizację mieszkańców wsi przez angażowanie ich w planowanie i realizację przedsięwzięć dotyczących swoich miejscowości. Program zachęca do samoorganizowania się i współdziałania, wspomaga i kreuje oddolne inicjatywy społeczne, wspiera proces wyłaniania liderów społeczności wiejskich odgrywających zasadniczą rolę w kapitalizowaniu zasobów społecznych wsi. Realizacja programu służy zachowaniu i promocji dziedzictwa kulturowego wielkopolskiej wsi.

Każdy uczestnik zgodnie z obowiązującymi zasadami uczestnictwa w programie powinien wypracować, aktualizować i wdrażać strategię rozwoju zaakceptowaną przez zebranie jednostki samorządu pomocniczego gminy tj. przez zebranie wiejskie w przypadku sołectwa oraz w każdym przypadku przez radę gminy. Sołecka Strategia rozwoju jest dokumentem planistycznym, przedstawia charakterystykę miejscowości, analizę zasobów, słabe i mocne strony, a przede wszystkim wizję miejscowości i priorytety rozwoju. W 2025 roku dziesięć sołectw opracowało sołecką strategię rozwoju przy współudziale moderatorów Odnowy Wsi. Były to sołectwa: Belęcín,

Grójec Mały, Karna, Kiełpiny, Kopanica, Nieborza, Reklin-Reklinek, Nowa Tuchorza, Stara Tuchorza oraz Zakrzewo.

Ponadto uczestnicy programu mogą ubiegać się dofinansowanie m. in w ramach konkursów tj.: Pięknieje Wielkopolska Wieś czy Odnowa Wsi szansą dla aktywnych sołectw organizowanych przez Urząd Marszałkowski Województwa Wielkopolskiego.

W listopadzie 2025 roku w Jażyńcu zakończyła się realizacja zadania współfinansowanego ze środków Samorządu Województwa Wielkopolskiego pn. „Aby nigdy więcej młodzi Wielkopolanie nie spędzali wolnego czasu z komórką na kolanie – czyli budowa placu do gry w koszykówkę z poznawaniem Wielkopolski w tle”. Projekt został dofinansowany w ramach XV edycji konkursu „Pięknieje Wielkopolska Wieś”. Celem projektu było zagospodarowanie sołeckiej przestrzeni, propagowanie walorów miejscowości Jażyniec i regionu Wielkopolski oraz odbudowa więzi i integracja mieszkańców poprzez wspólne działania. Został zrealizowany poprzez wspólne stworzenie ogólnodostępnego, bezpiecznego miejsca rekreacyjnego do uprawiania amatorskich ćwiczeń sportowych i integracji mieszkańców w Jażyńcu. Dzięki realizacji projektu nastąpiła promocja Wielkopolski przez postawienie tablicy zawierającej informacje na temat regionu, wsi Jażyniec oraz drugiej na temat udziału Jażyńca w Powstaniu Wielkopolskim. W ramach projektu uporządkowano i zagospodarowano teren poprzez budowę placu do gry w koszykówkę wraz z niezbędną infrastrukturą. Zostały wykonane prace brukarskie, zamontowane piłkołapy oraz kosze do gry w koszykówkę. W ramach projektu zagospodarowany został teren zniszczonego boiska do gry w piłkę nożną poprzez wymianę podłoża, wyrównanie terenu, obsianie trawą i montaż bramek z atestem. W pobliżu boiska rozlokowane zostały ławki i kosz na śmieci. W trakcie realizacji projektu odnowiono istniejącą wiatę oraz znajdujące się pod nią ławostoły. W ramach projektu wybudowano ognisko oraz umieszczono na placu stół do ping – ponga i dwa urządzenia siłowni zewnętrznej. Wszystkie te elementy były uzupełnieniem toru rolkowego zbudowanego przy udziale środków z Urzędu Marszałkowskiego. Realizacja projektu pozwoliła stworzyć miejsce, które odciągnie dzieci od komórek, internetu, gier cyfrowych i świata wirtualnego, gdzie będą mogły bezpiecznie grać w piłkę nożną, koszykówkę, ping – ponga, jeździć na rolkach, rowerze oraz ćwiczyć. Powstało miejsce do organizacji spotkań integracyjnych przy ognisku i rozgrywek sportowych. Dodatkowo aby miejsce to stało się wizytówką miejscowości mieszkańcy posadzili tuje i drzewka miododajne, wyrównali i utwardzili teren wjazdu na boisko oraz zasiali trawę. Realizacja projektu wpłynęła na podniesienie jakości życia społeczności wiejskiej oraz atrakcyjności Jażyńca. Umożliwiła również podjęcie nowych metod działań, które pomagają w integracji mieszkańców oraz pogłębieniu więzi przynależności do Jażyńca.

Ogólna wartość projektu wyniosła 80 771,00 zł, w tym:

- koszty kwalifikowalne:
  - dotacja z budżetu Województwa Wielkopolskiego: 34 821,00 zł
  - środki własne gminy: 19 000,00 zł
  - środki funduszu sołeckiego: 6 050,00 zł
- koszty niekwalifikowalne: wkład własny mieszkańców (praca mieszkańców, praca sprzętu i materiały) 20 900,00 zł.



**Realizacja zadania pn. „Aby nigdy więcej młodzi Wielkopolanie nie spędzali wolnego czasu z komórką na kolanie – czyli budowa placu do gry w koszykówkę z poznawaniem Wielkopolski w tle”**

W ramach tego konkursu zrealizowano również zadanie w sołectwie Kopanica pn. „Śladami małego powstańca – utworzenie edukacyjnego placu zabaw”. Celem projektu było zagospodarowanie sołeckiej przestrzeni oraz propagowanie lokalnej kultury i historii poprzez edukację na temat lokalnych bohaterów zasłużonych podczas Powstania Wielkopolskiego. Miał on na celu również podniesienie świadomości mieszkańców. Ważna jest odbudowa więzi oraz aktywizacja i integracja mieszkańców Kopanicy poprzez wspólne stworzenie ogólnodostępnego, bezpiecznego miejsca do edukacji, spotkań i wypoczynku z historią w tle. W ramach projektu został ogrodzony i zagospodarowany plac przy sali wiejskiej poprzez umieszczenie elementów placu zabaw tj. huśtawka wagowa „ważka” czteroosobowa, zestaw urządzeń zabawowych 14a, trampolina kwadratowa, drabinka pozioma SW, stożek linowy i karuzela tarczowa. Dzięki realizacji projektu powstał edukacyjny plac zabaw, w którego pobliżu zostały umieszczone tablice z informacjami na temat udziału Kopanicy w Powstaniu Wielkopolskim, osobach zasłużonych, a także działaniach ochotników z Kopanicy i okolic, którzy weszli w skład miejscowej drużyny Powstańców Wielkopolskich. Został utworzony zakątek poświęcony lokalnym bohaterom. W ramach projektu uzupełniono infrastrukturę rekreacyjną znajdującą się przy sali wiejskiej w Kopanicy oraz odnowiono elementy już znajdujące się na placu, tak aby w nowoczesnej i atrakcyjnej formie przyciągał całe rodziny z dziećmi i pozwalał utrwalać lokalny patriotyzm w młodym pokoleniu. Teren placu został ogrodzony od strony drogi płotem z paneli ogrodzeniowych. Dzięki realizacji projektu nastąpiła

poprawa bezpieczeństwa i jakości życia mieszkańców oraz promowanie walorów historycznych wsi. Przeprowadzone prace pozwoliły na to, aby mieszkańcy po wspólnym sprząnięciu, przeprowadzeniu innych prac związanych z dbałością o sołectwo mogli wspólnie spędzić miło czas jednocześnie się integrując i wspólnie przygotowując posiłek regeneracyjny. Realizacja projektu była od wielu lat marzeniem mieszkańców sołectwa Kopanica, którzy w dniu 6 grudnia 2025 r. dokonali uroczystego otwarcia obiektu.

Ogólna wartość projektu wyniosła 142 457,00 zł, w tym:

- koszty kwalifikowalne:
  - dotacja z budżetu Województwa Wielkopolskiego: 67 957,00 zł
  - środki własne gminy: 38 000,00 zł
  - środki funduszu sołectkiego: 12 000,00 zł
- koszty niekwalifikowalne: wkład własny mieszkańców (praca mieszkańców, praca sprzętu i materiały) 24 500,00 zł.



Oficjalne otwarcie placu zabaw w związku z realizacją zadania pn. „Śladami małego powstańca – utworzenie edukacyjnego placu zabaw”

Gmina Siedlec w roku 2025 złożyła także trzy wnioski o dofinansowanie projektów w ramach XIII edycji konkursu „Odnowa wsi szansą dla aktywnych sołectw” i uzyskała je dla dwóch przedsięwzięć. W grudniu 2025 roku w Tuchorzy zakończono realizację zadania pn. „MuzykaLOVE Podróże” – wyposażenie sali wiejskiej w Tuchorzy. Celem projektu było podniesienie standardów i jakości życia mieszkańców sołectwa Tuchorza, wzmocnienie ich integracji, jak i promocja poprzez kultywowanie lokalnej historii i tradycji (m. in. organizację uroczystości ku pamięci tragicznej zbrodni, wspólnego kolędowania, wieczoru z pieśnią patriotyczną czy „Pikniku z retrotraktem”). Cel ten został zrealizowany poprzez zakup wyposażenia sali wiejskiej w Tuchorzy. W ramach zadania zostało zakupione wyposażenie takie jak: osiemdziesiąt sztuk krzeseł bankietowych, dziesięć sztuk stołów bankietowych oraz nagłośnienie w postaci systemu konferencyjnego i ośmiu mikrofonów.

Zakupione wyposażenia pozwoli na podniesienie jakości organizowanych wydarzeń oraz umożliwi uczestnictwo w nich większej liczbie osób. Dzięki realizacji zadania nastąpiła promocja sołectwa.

Ogólna wartość projektu wyniosła 15 790,02 zł, w tym:

- dotacja z budżetu Województwa Wielkopolskiego: 7 995,00 zł
- środki własne gminy: 4 800,00 zł
- środki funduszu sołectkiego: 2 995,02 zł.



Zadanie pn. „MuzykaLOVE Podróż” – wyposażenie sali wiejskiej w Tuchorzy

W tym okresie zrealizowano zadanie pn. „Trochę przeszłości w teraźniejszości” – wyposażenie salki audiowizualnej w sali wiejskiej w Bełęcinie. Projekt otrzymał dofinansowanie zajmując wysokie drugie miejsce wśród 128 wybranych projektów z całego województwa wielkopolskiego. Celem projektu było podniesienie poziomu i jakości życia mieszkańców sołectwa Bełęcin, odbudowa więzi i wzmocnienie ich integracji, jak i promocja historii poprzez kultywowanie lokalnej tradycji (m. in. podczas „Festiwalu Kół Gospodyń Wiejskich w Bełęcinie” i innych działań zainicjowanych przez lokalną społeczność). Projekt miał umożliwić przekazywanie młodemu pokoleniu wiedzy na temat tego jak żyli i gospodarowali przodkowie żyjący w czasach PRL. Cel ten został zrealizowany poprzez zakup wyposażenia salki audiowizualnej znajdującej się w sali wiejskiej w Bełęcinie. W ramach zadania zostało zakupione wyposażenie takie jak: siedemnaście foteli Retro PRL, regał industrialny, komplet kolumn głośnikowych, gramofon na płyty winylowe oraz amplituner stereo. Sołectwo będzie mogło wykorzystać potencjał pomieszczenia sali wiejskiej, które stało się prawdziwą salką audiowizualną w stylu PRL. Dzięki realizacji zadania salka świetlicy wiejskiej w Bełęcinie stała się bardziej funkcjonalna i atrakcyjna oraz lepiej służy społeczności lokalnej, co w bezpośredni sposób przyczynia się do poprawy jakości życia na obszarze wiejskim oraz warunków sprzyjających aktywności mieszkańców. Poprzez realizację zadania nastąpiło podniesienie atrakcyjności Bełęcina, a co za tym idzie promocja sołectwa.

Ogólna wartość projektu wyniosła 17 360,00 zł, w tym:

- dotacja z budżetu Województwa Wielkopolskiego: 5 560,00 zł
- środki własne gminy: 5 300,00 zł
- środki funduszu sołectkiego: 6 500,00 zł.



Zadanie pn. „Trochę przeszłości w teraźniejszości” – wyposażenie sali audiowizualnej w sali wiejskiej w Belęcinie

Warto podkreślić duże zaangażowanie mieszkańców sołectw, którzy w czynie społecznym wykonali szereg prac przy realizacji wymienionych projektów. To właśnie dzięki temu zaangażowaniu przy wspólnej pracy powstały te wyjątkowe miejsca.

## **6. Studium uwarunkowań i kierunków zagospodarowania przestrzennego Gminy Siedlec**

Studium określa politykę przestrzenną gminy, analizuje uwarunkowania (m.in. środowiskowe, społeczne, gospodarcze, infrastrukturalne) oraz wyznacza kierunki zagospodarowania przestrzennego. Studium nie jest aktem prawa miejscowego, natomiast stanowi podstawę do sporządzenia miejscowych planów zagospodarowania przestrzennego, które nie mogą naruszać jego ustaleń.

Gmina Siedlec posiada opracowane „Studium Uwarunkowań i Kierunków Zagospodarowania Przestrzennego Gminy Siedlec”, przyjęte Uchwałą Nr XXXVII/202/2021 Rady Gminy Siedlec z dnia 30 listopada 2021 r.

Zgodnie z reformą planowania przestrzennego wprowadzaną od 2023 r. m.in. nowelizacją ustawy o planowaniu i zagospodarowaniu przestrzennym, studium zostanie zastąpione przez nowy dokument: plan ogólny gminy.

## 7. Plan ogólny gminy

Plan ogólny to nowe, istotne narzędzie planistyczne, które zastąpi dotychczasowe studium uwarunkowań i kierunków zagospodarowania przestrzennego. Wprowadzenie Planu ogólnego jest efektem nowelizacji ustawy o planowaniu i zagospodarowaniu przestrzennym, a wszystkie gminy w Polsce muszą wdrożyć ten dokument do 31 sierpnia 2026 roku (do czasu wygaśnięcia dokumentu Studium).

Plan ogólny uchwalany jest przez Radę Gminy dla obszaru całej gminy z wyłączeniem morskich wód wewnętrznych oraz terenów zamkniętych innych niż ustalane przez ministra właściwego do spraw transportu. Zmiana planu ogólnego będzie mogła obejmować część obszaru gminy. W takim przypadku konieczne jest dokonanie zmian w odniesieniu do wszystkich treści, które w wyniku wprowadzenia zmiany przestają być aktualne.

Plan ogólny pełni kluczową rolę w systemie dokumentów planistycznych. To na jego podstawie sporządzane będą miejscowe plany zagospodarowania przestrzennego, plany rewitalizacji, zintegrowane plany inwestycyjne, a także wydawane decyzje o warunkach zabudowy i decyzje o lokalizacji inwestycji celu publicznego. Oznacza to, że Plan ogólny wyznacza granice, w ramach których możliwy jest rozwój zabudowy, infrastruktury, usług i terenów zieleni w całej gminie.

W planie ogólnym określa się strefy planistyczne i gminne standardy urbanistyczne. Można też określić obszary uzupełnienia zabudowy oraz obszary zabudowy śródmiejskiej. Obszar objęty planem ogólnym dzieli się w sposób rozłączny na strefy planistyczne. Dopuszcza się wyznaczenie następujących stref planistycznych:

- 1) strefa wielofunkcyjna z zabudową mieszkaniową wielorodzinną;
- 2) strefa wielofunkcyjna z zabudową mieszkaniową jednorodzinną;
- 3) strefa wielofunkcyjna z zabudową zagrodową;
- 4) strefa usługowa;
- 5) strefa handlu wielkopowierzchniowego;
- 6) strefa gospodarcza;
- 7) strefa produkcji rolniczej;
- 8) strefa infrastrukturalna;
- 9) strefa zieleni i rekreacji;
- 10) strefa cmentarzy;
- 11) strefa górnictwa;
- 12) strefa otwarta;
- 13) strefa komunikacyjna.

Stref planistycznych nie można ze sobą łączyć. W każdej strefie oprócz profilu podstawowego można wyznaczyć profil dodatkowy. Przepisy nie wskazują też minimalnej powierzchni strefy planistycznej. Strefy planistyczne pod zabudowę mieszkaniową (jednorodzinną, wielorodzinną, zagrodową), wyznacza się w pierwszej kolejności na obszarach, dla których w obowiązujących miejscowych planach zagospodarowania przestrzennego określono przeznaczenie umożliwiające realizację funkcji mieszkaniowej, obszarach uzupełnienia zabudowy oraz obszarach z istniejącą zabudową o funkcji mieszkaniowej, z wyłączeniem luk w tej zabudowie. Ważnym parametrem jest również obliczenie sumy chłonności terenów niezabudowanych w tych strefach w całej gminie, w tym luk w istniejącej zabudowie (nie może być mniejsza niż 70 % oraz większa niż 130 % wartości zapotrzebowania na nową zabudowę mieszkaniową w gminie).

Gminne standardy urbanistyczne obejmują gminny katalog stref planistycznych oraz mogą obejmować gminne standardy dostępności infrastruktury społecznej.

W gminnym katalogu stref planistycznych określa się:

- 1) profil funkcjonalny stref planistycznych;
- 2) wartości maksymalnej nadziemnej intensywności zabudowy, maksymalnej wysokości zabudowy oraz maksymalnego udziału powierzchni zabudowy (w strefach planistycznych od 1-7);
- 3) wartości minimalnego udziału powierzchni biologicznie czynnej (w strefach planistycznych od 1-10), niemniejszego niż wynika to z przepisów wydanych na podstawie art. 13m ust. 2 ustawy.

W ramach gminnego katalogu stref planistycznych dopuszcza się określenie:

- 1) maksymalnej nadziemnej intensywności zabudowy, maksymalnej wysokości zabudowy lub maksymalnego udziału powierzchni zabudowy (w strefach planistycznych 8-10);
- 2) maksymalnej nadziemnej intensywności zabudowy, maksymalnej wysokości zabudowy, maksymalnego udziału powierzchni zabudowy lub minimalnego udziału powierzchni biologicznie czynnej (w strefach planistycznych 11-13).

W planie ogólnym wyznacza się obszary uzupełnienia zabudowy. Zasady ich wyznaczania ściśle określa rozporządzenie. Po wejściu w życie planu ogólnego będą mogły być na nich wydawane decyzje o warunkach zabudowy.

Plan ogólny posiada uzasadnienie składające się z części tekstowej i części graficznej. Część graficzną uzasadnienia planu ogólnego sporządza się w postaci elektronicznej w formie danych przestrzennych.

Z dniem wejścia w życie planu ogólnego gminy Siedlec przestanie obowiązywać Studium uwarunkowań i kierunków zagospodarowania przestrzennego gminy Siedlec.

Rada Gminy Siedlec podjęła Uchwałę Nr LXIV/357/2024 z dnia 26 marca 2024 r. w sprawie przystąpienia do sporządzenia planu ogólnego gminy Siedlec. W 2024 r. został wyznaczony termin zbierania wniosków do planu ogólnego. Podpisano też umowę z uprawnionym urbanistą na sporządzenie projektu planu ogólnego wraz z prognozą jego oddziaływania na środowisko.

Zgodnie z etapami procedury planistycznej wynikającymi z ustawy, projekt planu ogólnego gminy Siedlec wraz z prognozą oddziaływania na środowisko został przekazany do opiniowania i uzgodnień w lipcu 2025 r. Uchwalenie planu ogólnego wstępnie zaplanowano na listopad 2025 r. Jednak ze względu na złożoność procedury planistycznej oraz konieczność wprowadzenia wielu zmian wynikających m.in. ze stanowisk organów uzgadniających i opiniujących oraz potrzeb aktualizacji danych, znacznie spowolniły prace planistyczne. Zmianami ustawy o planowaniu i zagospodarowaniu przestrzennym wydłużony został termin obowiązywania studium (do 30 czerwca 2026 r., kolejną zmianą ustawy wprowadzony zostanie termin do końca sierpnia 2026 r.), a tym samym wydłużono termin uchwalenia planów ogólnych przez gminy. Biorąc pod uwagę etap zaawansowania prac, uchwalenie planu ogólnego przewiduje się obecnie na lipiec 2026 r.

Projekt planu ogólnego udostępniany jest w Rejestrze Urbanistycznym, a do momentu jego uruchomienia udostępniany jest w Biuletynie Informacji Publicznej prowadzonym przez gminę.

## **8. Decyzje o warunkach zabudowy i o ustaleniu inwestycji celu publicznego**

Reforma ustawy o planowaniu i zagospodarowaniu przestrzennym znacząco wpłynęła na wzrost składanych wniosków o wydanie decyzji o warunkach zabudowy, a tym samym na zwiększone obciążenie pracą w zakresie prowadzonych postępowań w przedmiotowych sprawach. Decyzje o warunkach zabudowy oraz o ustaleniu inwestycji celu publicznego wydawane są dla nieruchomości nieobjętych miejscowymi planami zagospodarowania przestrzennego.

W latach 2023-2025 liczba wydanych decyzji na podstawie art. 50 i 59 ustawy o planowaniu i zagospodarowaniu przestrzennym przedstawia się następująco:

<b>Rok</b>	<b>Decyzje WZ</b>	<b>Decyzje CP</b>
2023	138	37
2024	188	24
2025	366	23

### **Decyzje o warunkach zabudowy (WZ):**

W analizowanym okresie odnotowano systematyczny wzrost liczby wydawanych decyzji o warunkach zabudowy. W 2024 roku liczba wydanych decyzji wzrosła o ok. 36% w stosunku do roku poprzedniego, natomiast w 2025 roku nastąpił dalszy, bardzo wyraźny wzrost – o ok. 95% rok do roku oraz o ok. 165% w porównaniu do 2023 roku.

Wzrost ten podyktowany jest procedurą sporządzania planu ogólnego gminy (POG), co realnie wpływa na zwiększone zainteresowanie inwestorów uzyskaniem decyzji WZ w okresie przejściowym.

### **Decyzje o ustaleniu lokalizacji inwestycji celu publicznego (CP):**

W porównaniu rok do roku odnotowano spadek liczby wydawanych decyzji CP pomiędzy 2023 a 2024 rokiem, natomiast w latach 2024-2025 poziom ten pozostał zbliżony.

### **Wnioski o wydanie decyzji o warunkach zabudowy oraz inwestycji celu publicznego w latach 2023-2025:**

W analizowanym okresie odnotowano również wzmożony ruch w zakresie składanych wniosków w sprawie wydania decyzji o warunkach zabudowy, w związku ze zmianą przepisów prawa, skutkującą lawinowym napływem spraw.

Liczba składanych wniosków o wydanie decyzji o warunkach zabudowy oraz inwestycji celu publicznego przedstawia się następująco:

<b>ROK</b>	<b>Liczba składanych wniosków WZ</b>	<b>Liczba składanych wniosków CP</b>
2023	177	28
2024	223	24
2025	880	35

### **Wnioski w sprawie wydania decyzji o warunkach zabudowy**

W latach 2023-2024 widoczny był umiarkowany wzrost liczby składanych wniosków w sprawie wydania decyzji WZ (o ok. 26%), natomiast w 2025 roku nastąpił bardzo znaczący wzrost

– o ok. 295% w stosunku do roku poprzedniego. Dane te potwierdzają, że trwająca procedura tworzenia planu ogólnego gminy (POG) wpływa na aktywność wnioskodawców zainteresowanych procedurą uzyskania WZ. W konsekwencji terminy rozpatrywania spraw uległy znacznemu wydłużeniu w stosunku do lat wcześniejszych.

### **Wnioski w sprawie wydania decyzji o ustaleniu lokalizacji inwestycji celu publicznego**

W latach 2023-2024 odnotowano niewielki spadek liczby składanych wniosków, natomiast w 2025 roku nastąpił wzrost w stosunku zarówno do roku poprzedniego jak i do roku 2023. Zmiany te mają charakter umiarkowany i wskazują na okresowe wahania liczby inicjowanych postępowań w tym zakresie.

Podsumowując w latach 2023-2025 obserwuje się istotne zróżnicowanie dynamiki postępowań dotyczących zarówno decyzji o warunkach zabudowy (WZ), jak i decyzji o ustaleniu lokalizacji inwestycji celu publicznego (CP). W przypadku decyzji WZ widoczny jest wyraźny wzrost liczby spraw, zarówno na etapie składanych wniosków, jak i wydawanych decyzji, co w dużej mierze wiąże się z sytuacją przejściową w systemie planowania przestrzennego oraz procedurą sporządzania planu ogólnego gminy (POG). Ponadto we wskazanym wyżej okresie nastąpił istotny wzrost liczby prowadzonych postępowań, co przełożyło się na znaczące obciążenie pracą organu w zakresie wydawania WZ.

Jednocześnie w obszarze decyzji CP liczba postępowań pozostaje relatywnie stabilna, z niewielkimi wahaniami w poszczególnych latach, co wskazuje na bardziej stały charakter inwestycji celu publicznego w porównaniu do inwestycji realizowanych w trybie decyzji WZ.

Łącznie dane te pokazują, że główna presja administracyjna w analizowanym okresie koncentrowała się w obszarze decyzji o warunkach zabudowy, przy jednoczesnej względnej stabilności postępowań dotyczących inwestycji celu publicznego.

## **9. Miejscowe plany zagospodarowania przestrzennego**

Na terenie gminy obowiązuje 36 miejscowych planów zagospodarowania przestrzennego dla terenów o łącznej powierzchni 290,6 ha, co stanowi około 1,4 % obszaru gminy Siedlec.

Uchwałą Nr LXII/346/2024 Rady Gminy Siedlec z dnia 23 stycznia 2024 r. przyjęto wyniki oceny aktualności miejscowych planów zagospodarowania przestrzennego wraz z analizą zmian w zagospodarowaniu przestrzennym na terenie gminy Siedlec.

Gmina Siedlec nie posiada programu opracowywania miejscowych planów.

## REJESTR MIEJSCOWYCH PLANÓW ZAGOSPODAROWANIA PRZESTRZENNEGO

l.p.	Uchwała Rady Gminy Siedlec		Publikacja w Dzienniku Urzędowym Województwa Wielkopolskiego	Obszar	Powie- rzchnia w ha	Przeznaczenie terenu w miejscowym planie zagospodarowania przestrzennego
	Numer, Data uchwalenia	Tytuł				
1	XXXV/199/2002  27 marca 2002 r.	w sprawie uchwalenia zmiany miejscowego planu zagospodarowania przestrzennego dla przebiegu gazociągu wysokiego ciśnienia położonego w granicach administracyjnych gminy Siedlec w obrębach: Wielka Wieś, Kopanica, Jaromierz, Żodyń, Kiełpiny, Siedlec, Karna, Godziszewo, Chobienice, Grójec Mały, Grójec Wielki.	Nr 60, poz. 1691  8 maja 2002 r.	<b>Wielka Wieś, Kopanica, Jaromierz, Żodyń, Kiełpiny, Siedlec, Karna, Godziszewo, Chobienice, Grójec Mały, Grójec Wielki</b>	---	Gazociąg wysokiego ciśnienia
2	XXXIX/225/2002  30 sierpnia 2002r.	w sprawie zatwierdzenia zmiany miejscowego planu zagospodarowania przestrzennego Gminy Siedlec w miejscowości Siedlec, działka nr ew. gr. 613	Nr 118, poz. 3310  27 września 2002r.	<b>Siedlec,</b>  działka nr ew. gr. 613	0,99	01KS - usługi komunikacyjne stacja paliw, obiekty i urządzenia obsługi samochodów, parking.
3	XXXIX/224/2002  30 sierpnia 2002r.	w sprawie zmiany planu zagospodarowania przestrzennego gminy Siedlec, obszar wsi Kopanica, dz. nr ew. gr. 344/1.	Nr 120, poz. 3353  4 października 2002 r.	<b>Kopanica,</b>  dz. nr ew. gr. 344/1	0,4099	NO- teren oczyszczalni ścieków
4	XXXVII/216/2002  24 maja 2002 r.	w sprawie uchwalenia zmiany miejscowego planu zagospodarowania przestrzennego gminy Siedlec w miejscowości Grójec Wielki na obszarze działki nr ew. gr. 283/5 – obręb geodezyjny wsi Grójec Wielki.	Nr 134, poz. 3701  5 listopada 2002 r.	<b>Grójec Wielki,</b>  dz. nr ew. gr. 283/5	3,0014	PE - powierzchnią eksploatację kruszywa naturalnego

5	VI/48/2003  17 kwietnia 2003 r.	w sprawie zmiany miejscowego planu zagospodarowania przestrzennego gminy Siedlec w obrębie miejscowości Siedlec	Nr 110, poz. 2020  27 czerwca 2003 r.	<b>Siedlec,</b>  dz. 470-479, 481, 486/6, 486/7, 393/1-393/5, 394, 397/1-397/3,  396/4, 396/5	Ok. 6 ha	PP - zorganizowana działalność inwestycyjna.  KL- droga gminna klasy L.  MN/GP - zabudowa mieszkaniowa jednorodzinna. Przeznaczenie dopuszczalne: zabudowa gospodarcza związana z działalnością gospodarczą
6	VI/49/2003  17 kwietnia 2003 r.	w sprawie zmiany miejscowego planu zagospodarowania przestrzennego gminy Siedlec, obręb wsi Belęcín – część działki o nr ew. gr. 259/18.	Nr 110, poz. 2021  27 czerwca 2003 r.	<b>Belęcín,</b>  część działki nr ew. gr. 259/18.	0,67	AG – teren działalności gospodarczej z podstawowym przeznaczeniem  pod bazę transportowo-handlową, magazyny.
7	IX/79/2003  26 sierpnia 2003 r.	w sprawie zatwierdzenia zmiany miejscowego planu zagospodarowania przestrzennego Gminy Siedlec  Zmiany do planu:  - dz. 195/1 Kiełkowo (poz. 11)  - dz. 434/10, 434/11, 434/13, 434/15 Siedlec (poz. 23)	Nr 173, poz. 3217  7 listopada 2003 r.	<b>Nieborza,</b>  dz. nr ew. gr. 1997/1, 197/2, 198/1  <b>Kiełkowo,</b>  dz. nr ew. gr. 195/1  <b>Siedlec</b>  dz. nr ew. gr. 461/4, 434/10, 434/11, 434/13, 434/15,	0,0277 0,7223 0,2494  0,1051  0,5630 0,2677	01GP – działalność gospodarcza     02GP – działalność gospodarcza o charakterze przemysłowo – składowym

		- dz. 454/8 Żodyń (poz. 30)		462/3, 462/5, 446/2, 891/1  <b>Mała Wieś,</b> dz. nr ew. gr. 115/3  <b>Żodyń</b> dz. nr ew. gr. 454/7, 454/8  <b>Grójec Wielki</b> dz. nr ew. gr. 144/2  <b>Kiełpiny</b> dz. nr ew. gr. 390/1	0,0912 0,2086 0,2553 0,0902 0,0823  1,82  4,0408 4,0397  0,1398  1,0000	03GP- działalność gospodarcza z możliwością kontynuowania funkcji przetwórstwa ryb i warzyw       04MN/UK –budownictwo mieszkaniowe jednorodzinne i świetlica wiejska  05GP - działalność gospodarcza – tereny aktywizacji gospodarczej i handlu  06UI – pod realizację placu wiejskiego  07US – boisko sportowe
<b>8</b>	X/87/2003  30 września 2003 r.	w sprawie zatwierdzenia zmiany miejscowego planu zagospodarowania przestrzennego gminy Siedlec	Nr 197, poz.3754  16 grudnia 2003 r.	<b>Siedlec</b>  dz. 450/6 i 451	0,3250  0,36	GP- działalność gospodarcza
<b>9</b>	XVII/131/2004	w sprawie zatwierdzenia miejscowego planu zagospodarowania przestrzennego terenów	Nr 134, poz. 2756	<b>Żodyń,</b> dz. nr ew. gr.	0,42	P – zabudowa techniczno- produkcyjna

	29 czerwca 2004 r.	położonych w miejscowościach: Żodyń, Chobienice, Siedlec.  Zmiana do planu: - część działki nr 505 w Żodynii (POZ. 19)	27 sierpnia 2004 r.	221, 505 <b>Chobienice</b> dz. 510, 511/4 <b>Siedlec,</b> dz. nr ew. gr. 747, 580/1, 592/1, 581	5,00  5,47  5,61	MN – zabudowa mieszkaniowa jednorodzinna  P – zabudowa techniczno-produkcyjna  MN - Zabudowa mieszkaniowa jednorodzinna i nieuciążliwa działalność gospodarcza
<b>10</b>	XVIII/140/2004  21 września 2004 r.	w sprawie zatwierdzenia miejscowego planu zagospodarowania przestrzennego terenów położonych w miejscowościach: Żodyń, Jażynec, Kiełpiny.	Nr 152, poz. 3200  26 października 2004 r.	<b>Żodyń,</b> dz. 152/1, 150  <b>Jażynec,</b> dz. 24-28, 36-40  <b>Kiełpiny,</b> dz. 350/1	3,90   17,15  11,20	P- Zabudowa techniczno-produkcyjna  P- Zabudowa techniczno-produkcyjna  P- Zabudowa techniczno-produkcyjna
<b>11</b>	XXVII/209/2005  12 lipca 2005 r.	w sprawie zatwierdzenia zmiany miejscowego planu zagospodarowania przestrzennego przyjętego uchwałą Nr IX/79/2003 Rady Gminy Siedlec z dnia 26 sierpnia 2003 r.	Nr 145, poz. 4004  14 października 2005 r.	<b>Kiełkowo,</b> dz. nr ew. gr. 195/1	0,11	02GP – działalność gospodarcza o charakterze przemysłowo – składowym
<b>12</b>	XXVIII/215/2005	w sprawie zatwierdzenia miejscowego planu zagospodarowania przestrzennego terenu położonego w miejscowości Stara Tuchorza	Nr 169, poz. 4527	<b>Stara Tuchorza,</b> dz. nr ew. gr.	0,36	

	13 września 2005 r.		8 grudnia 2005 r.	17/1, 18/1		MW- zabudowa mieszkaniowa wielorodzinna
<b>13</b>	IV/24/07 30 stycznia 2007 r.	w sprawie zatwierdzenia miejscowego planu zagospodarowania przestrzennego dla działek o numerach ewidencyjnych 57/2 i 62/2 położonych w Małej Wsi.	Nr 48, poz. 1186 4 kwietnia 2007 r.	<b>Mała Wieś</b> dz. nr ew. gr. 57/2, 62/2	1,52	P/U - zabudowa techniczno-produkcyjna i usługową związaną z produkcją rolną, przetwórstwem rolno-spożywczym
<b>14</b>	IV/25/07 30 stycznia 2007 r.	w sprawie zatwierdzenia miejscowego planu zagospodarowania przestrzennego dla działki nr ew. gr. 322 położonej w Jaromierzu	Nr 48, poz. 1187 4 kwietnia 2007 r.	<b>Jaromierz</b> dz. nr ew. gr. 322	1,39	RM – tereny zabudowy rolniczej
<b>15</b>	VI/47/2007 10 kwietnia 2007 r.	w sprawie zatwierdzenia miejscowego planu zagospodarowania przestrzennego dla działki nr ew. gr. 341 położonej w Borui	Nr 92, poz. 2330 21 czerwca 2007 r.	<b>Boruja</b> dz. nr ew. gr. 341	4,72	RM - zabudowa produkcyjna o charakterze produkcji zwierzęcej (hodowlanej)
<b>16</b>	XVIII/131/08 17 czerwca 2008 r.	w sprawie uchwalenia miejscowego planu zagospodarowania przestrzennego dla działki o numerze ewidencyjnym 18 i 19 we wsi Grójec Wielki	Nr 146, poz. 2619 2 września 2008 r.	<b>Grójec Wielki</b> dz. nr ew. gr. 18 i 19	5,03	PE- obszar górniczy, złoża kruszywa naturalnego FO – Filar ochronny
<b>17</b>	XIII\171\2008 23 grudnia 2008 r.	W sprawie uchwalenia miejscowego planu zagospodarowania przestrzennego dla działki nr ew. gr. 207/1 w Kiełkowie	Nr 39, poz. 569 12 marca 2009 r.	<b>Kiełkowo</b> dz. nr ew. gr. 207/1	2,2539	P- teren zabudowy przemysłowej
<b>18</b>	XXIII\170\2008	W sprawie uchwalenia miejscowego planu zagospodarowania przestrzennego dla	Nr 39, poz. 568	<b>Żodyń</b>		MN – tereny zabudowy mieszkaniowej

	23 grudnia 2008 r.	działek nr ew. gr. 505/20, 505/3, 505/4 w Żodyniu	12 marca 2009 r.	dz. nr ew. gr. 505/20, 505/3, 505/4	2,8770 0,2614 0,2698	KD – droga publiczna P/U – zabudowa techniczno produkcyjna i usługowa
<b>19</b>	XXXVII/240/10 30 marca 2010 r.	w sprawie miejscowego planu zagospodarowania przestrzennego dla części wsi Siedlec, działki nr ew. gr. 342/1, 350/3, 592/2 oraz 599/7	Nr 133, poz. 2536 8 lipca 2010 r.	<b>Siedlec</b> dz. nr ew. gr. 342/1, 350/3, 592/2, 599/7	0,53 0,67 0,32 0,02	MN – zabudowa mieszkaniowa jednorodzinna RM – zabudowa zagrodowa KDW – tereny dróg wewnętrznych
<b>20</b>	XXXVII/238/10 30 marca 2010 r.	W sprawie uchwalenia miejscowego planu zagospodarowania przestrzennego dla części wsi Grójec Mały	Nr 137, poz. 2624 16 lipca 2010 r.	<b>Grójec Mały</b>	105 ha	ML- zabudowa letniskowa MN – zabudowa mieszkaniowa MR – zabudowa zagrodowa UM – usługowo-mieszkaniowa UR – produkcji rolnej R/M – rolnicza z dopuszczeniem zabudowy Z, ZI – tereny zieleni, lasów R - tereny rolnicze WS – tereny wód powierzchniowych KDW, KDL, KX – komunikacja K, E – infrastruktura techniczna

<b>21</b>	XI/66/2011 25 października 2011 r.	w sprawie: miejscowego planu zagospodarowania przestrzennego dla działek o nr ewidencyjnych: 7, 11, 12/2 położonych we wsi Kiełkowo	Nr 347, poz. 5992  14 grudnia 2011 r.	<b>Kiełkowo</b>  dz. nr ew. gr. 7, 11, 12/2	3,78 ha	MN- zabudowa mieszkaniowa KDW – tereny dróg wewnętrznych
<b>22</b>	XVI/98/2012 13 marca 2012 r.	w sprawie: zmiany miejscowego planu zagospodarowania przestrzennego w miejscowości Siedlec w obrębie działek 434/10, 434/11, 434/13, 434/15.	poz. 2103  8 maja 2012 r.	<b>Siedlec</b>  dz. nr ew. gr. 434/10, 434/11, 434/13, 434/15.	ok. 1 ha	P- zabudowa techniczno produkcyjna związana z produkcją żywności
<b>23</b>	XXII/117/12 21 sierpnia 2012 r.	w sprawie uchwalenia miejscowego planu zagospodarowania przestrzennego w zakresie przebiegu linii elektroenergetycznej 110kV w gminie Siedlec	poz. 3840  13 września 2012 r.	<b>Wielka Wieś i Wąchabno</b>	ok. 22,09 ha	RL, E - rolnicze z trasą przebiegu linii 110kV,  ZS, E - tereny zieleni śródleśnej z trasą przebiegu linii 110kV,  KD, E – drogi z trasą przebiegu linii 110kV, ZL - tereny leśne
<b>24</b>	XXX/158/13 26 lutego 2013 r.	w sprawie miejscowego planu zagospodarowania przestrzennego dla terenów położonych w miejscowości Siedlec - działki nr 446/10, 446/8, 386/1, 378, 379, 382 i 383.	poz. 2472  25 marca 2013 r.	<b>Siedlec</b>  dz. 446/10, 446/8, 386/1, 378, 379, 382 i 383	2,94	P/U – produkcyjno – usługowe KDW – teren drogi wewnętrznej KDWp – teren drogi wewnętrznej, parkingu U – zabudowa usługowa
<b>25</b>	XXXIV/174/2013 7 maja 2013 r.	w sprawie: miejscowego planu zagospodarowania przestrzennego dla terenów położonych w miejscowości Jaromierz - działki nr 89/1, 89/3, 89/6, 89/7, 90/5, 92/1, 92/3 oraz część działki nr 90/7.	poz. 3948  12 czerwca 2013 r.	<b>Jaromierz dz. 89/1, 89/3, 89/6, 89/7, 90/5, 92/1, 92/3 oraz część działki nr 90/7.</b>	2	P/U – produkcyjno-usługowa
<b>26</b>	XXXIV/171/2013 7 maja 2013 r.	w sprawie: uchwalenia miejscowego planu zagospodarowania przestrzennego terenu położonego w obrębie Stara Tuchorza	poz. 4424	<b>Stara Tuchorza</b>	22 ha	PG1 – teren istniejącej kopalni piasku kwarcowego

		przeznaczonego pod eksploatację złoża piasku kwarcowego.	11 lipca 2013 r.	Dz. 431, 457, 462/3 i część działek nr 462/1, 462/4, 463, 464, 443		PG2 – teren rozbudowy istniejącej kopalni Z1 – zieleń izolacyjna KDL- droga publiczna powiatowa
<b>27</b>	XLVIII/243/2014 27 maja 2014 r.	w sprawie miejscowego planu zagospodarowania przestrzennego dla terenu położonego w miejscowości Kiełpiny - działka nr ew. gr. 492/1.	poz. 3723  25 czerwca 2014 r.	<b>Kiełpiny</b>  Dz. 492/1	1,56	U/P – usługowo produkcyjne KD-L – droga publiczna lokalna
<b>28</b>	XXVII/116/2016 27 września 2016 r.	w sprawie uchwalenia miejscowego planu zagospodarowania przestrzennego dla terenów położonych w południowej części miejscowości Grójec Wielki	poz. 5719  3 października 2016 r	<b>Grójec Wielki</b>  Dz. 297/1, 494, 414/8, 414/9, 414/10, 414/11	0,40	ML- zabudowa letniskowa KDW – tereny drogi wewnętrznej
<b>29</b>	XLVIII/253/2018 29 maja 2018 r.	W sprawie uchwalenia miejscowego planu zagospodarowania przestrzennego Gminy Siedlec w obrębie działki nr 454/8 położonej w Żodyniu	poz. 4627  7 czerwca 2018 r.	<b>Żodyń</b>  Dz. 454/8	4,0397 ha	P- teren zabudowy produkcyjnej, składów i magazynów
<b>30</b>	XLIX/257/2018 26 czerwca 2018 r.	w sprawie miejscowego planu zagospodarowania przestrzennego dla terenów położonych w miejscowości Kopanica - działka nr 1381/1 oraz w Jaromierzu - działka nr 746.	poz. 5186  29 czerwca 2018 r.	<b>Jaromierz</b> dz.746 <b>Kopanica</b> dz. 1381/1	2,7300 ha	U/P – zabudowa usługowa lub obiekty produkcyjne, składy i magazyny KDW – teren drogi wewnętrznej
<b>31</b>	VIII/34/2019 26 marca 2019 r.	W sprawie zmiany miejscowego planu zagospodarowania przestrzennego dla terenów położonych w miejscowości Kopanica – działki nr 262/1 i 262/2.	Poz. 3322 2 kwietnia 2019 r.	<b>Kopanica</b> dz. 262/1 i 262/2	0,7350 ha	MN/U - zabudowa mieszkaniowo-usługowa U- zabudowa usługowa KDW – tereny dróg wewnętrznych

<b>32</b>	XI/52/2019 25 czerwca 2019 r.	w sprawie miejscowego planu zagospodarowania przestrzennego dla terenów położonych w południowej części miejscowości Siedlec.	Poz. 6695 11 lipca 2019 r.	<b>Siedlec</b> dz. nr 393/5, 393/6, 391, 392, 387, 386/1, 386/2, 383, 382, 379, 378 oraz część działki nr 398/3	5,37 ha	U- teren zabudowy usługowej U/P - teren zabudowy usługowej lub obiektów produkcyjnych, składów i magazynów KD-L - teren drogi publicznej klasy lokalnej KDW - teren drogi wewnętrznej
<b>33</b>	XXXIX/225/2022 25 stycznia 2022 r.	w sprawie uchwalenia miejscowego planu zagospodarowania przestrzennego dla działek nr ewid. 372,388,418/5 i części dz. nr ewid. 378 - w miejscowości Żodyń.	Poz. 1025 7 lutego 2022 r.	<b>Żodyń</b> dz. 372,388,418/5 i części dz. 378	17,72 ha	R – tereny rolnicze RM - terenów rolnicze pod uprawy polowe, ogrodnicze, sadownicze, z możliwością lokalizacji budynków, budowli i urządzeń związanych z tym przeznaczeniem RM - tereny rolnicze (uprawy polowe, ogrodnicze, sadownicze), z możliwością lokalizacji budynków , budowli i urządzeń związanych z tym przeznaczeniem, z dopuszczeniem funkcji mieszkaniowej w zabudowie zagrodowej. WP - teren rowu melioracyjnego, z dopuszczeniem przekraczania go ciągami komunikacji i sieciami infrastruktury z zachowaniem przepływu wody.
<b>34</b>	XXXIX/226/2022 25 stycznia 2022 r.	w sprawie miejscowego planu zagospodarowania przestrzennego dla terenów położonych w miejscowości Siedlec	poz. 1026 7 lutego 2022 r	<b>Siedlec</b>	8.45 ha	MN - tereny zabudowy mieszkaniowej jednorodzinnej U - teren zabudowy usługowej

		– działki nr 350/4, 350/6, 350/7, 350/8, 350/10, 350/11 i 354.		dz. 350/4, 350/6, 350/7, 350/8, 350/10, 350/11 i 354.		US - tereny usług sportu i rekreacji ZP - teren zieleni urządzonej K - teren infrastruktury technicznej KD-D - teren drogi publicznej KDW - tereny dróg wewnętrznych
<b>35</b>	Nr LII/286/2023 28 lutego 2023 r.	w sprawie miejscowego planu zagospodarowania przestrzennego „Chobienice – rejon wschodni”	Poz. 2797 z dnia 14 marca 2023 r.	<b>Chobienice</b> <b>Dz. 717/1, 717/2</b>	4,9 ha	MN- tereny zabudowy mieszkaniowej jednorodzinnej E- teren infrastruktury technicznej – elektroenergetyka KDW – tereny dróg wewnętrznych ZP – teren zieleni urządzonej
<b>36</b>	LXII/347/2024 23 stycznia 2024 r.	w sprawie miejscowego planu zagospodarowania przestrzennego „Rejon Siedlca i Żodynia”	Poz. 1401 z dnia 1 lutego 2024 r.	<b>Siedlec – dz. 391, 392, 393/2, 393/3, 393/4, 393/5, 393/6, 393/7, 393/8, 394/1, 394/2, 1033 i cz. dz. 398/3</b> <b>Żodyń dz. 545/3 i cz. dz. 547</b>	7,2 ha	KDL - teren drogi publicznej klasy lokalnej U/P - teren zabudowy usługowej lub obiektów produkcyjnych, składów i magazynów,

## 10. Gminny Program Rewitalizacji

Gminny Program Rewitalizacji dla Gminy Siedlec na lata 2025-2035 zatwierdzony Uchwałą Nr XXIII/126/2025 Rady Gminy Siedlec z dnia 28 października 2025 r. został opracowany na podstawie ustawy z dnia 9 października 2015 r. o rewitalizacji (Dz.U. z 2024 r. poz. 278). Stanowi on narzędzie umożliwiające prowadzenie kompleksowych działań rewitalizacyjnych na obszarze rewitalizacji wyznaczonym uchwałą nr XIII/65/2025 Rady Gminy Siedlec z dnia 21 stycznia 2025 r. w sprawie wyznaczenia obszaru zdegradowanego i obszaru rewitalizacji na terenie Gminy Siedlec. Jednocześnie pełni funkcję strategii IIT (innego instrumentu terytorialnego), wdrażanej po raz pierwszy w perspektywie finansowej Unii Europejskiej na lata 2021-2027, w odniesieniu do przewidzianych w niej działań finansowych ze środków polityki spójności. Zmieniający się sposób rozumienia procesów rewitalizacji oraz doświadczenia polskich samorządów w tym zakresie, przyczyniły się do widocznej zmiany podejścia w metodyce wyprowadzania ze stanu kryzysowego obszarów zdegradowanych. Coraz częściej działania rewitalizacyjne odznaczają wieloaspektowy i zintegrowany charakter. Wzmocnienie roli interesariuszy rewitalizacji z jednoczesnym zwiększeniem partycypacji społecznej sprawiło, że Gminny Program Rewitalizacji stał się kluczową pozycją w systemie dokumentów strategicznych jednostek samorządu terytorialnego. Do tej pory na terenie Gminy nie obowiązywał Lokalny Program Rewitalizacji bądź Gminny Program Rewitalizacji, a dotychczasowe działania rewitalizacyjne w Gminie Siedlec nie były prowadzone w sposób kompleksowy i spójny. Często dotyczyły one różnych części Gminy, co nie pozwalało na skoncentrowanie się na obszarze, który wymagał największego wsparcia, a także rozwiązywały problemy tylko w jednej płaszczyźnie skupiając się na „rewitalizacji technicznej” lub „rewitalizacji społecznej”, dlatego nie można było ich uznać za rewitalizację w pełnym tego słowa znaczeniu.

Gminny Program Rewitalizacji dla Gminy Siedlec na lata 2025-2035, stanowi dla gminy zaawansowane narzędzie, które w sposób ciągły, uporządkowany i spójny, nie tylko wyprowadzi ze stanu kryzysowego obszar zdegradowany, ale będzie także przeciwdziałać pogłębianiu się negatywnych zjawisk zdiagnozowanych na tym obszarze oraz zapobiegnie realizacji zagrożeń. By móc Program traktować jako narzędzie praktyczne i zrozumiałe, konieczne jest wyjaśnienie kluczowych pojęć z zakresu rewitalizacji: INTERESARIUSZE REWITALIZACJI – mieszkańcy obszaru rewitalizacji oraz właściciele, użytkownicy wieczności nieruchomości i podmioty zarządzające nieruchomościami znajdującymi się na tym

obszarze, w tym spółdzielnie mieszkaniowe, wspólnoty mieszkaniowe, społeczne inicjatywy mieszkaniowe, towarzystwa budownictwa społecznego oraz członkowie kooperatywy mieszkaniowej współdziałający w celu realizacji na obszarze rewitalizacji inwestycji mieszkaniowej w rozumieniu art. 2 ust. 1 ustawy z dnia 4 listopada 2022 r. o kooperatywach mieszkaniowych oraz zasadach zbywania nieruchomości należących do gminnego zasobu nieruchomości w celu wsparcia realizacji inwestycji mieszkaniowych (Dz.U. z 2023 r. poz. 28); inni mieszkańcy gminy; podmioty prowadzące lub zamierzające prowadzić na obszarze gminy działalność gospodarczą; podmioty prowadzące lub zamierzające prowadzić na obszarze gminy działalność społeczną, w tym organizacje pozarządowe i grupy nieformalne; jednostki samorządu terytorialnego i ich jednostki organizacyjne oraz organy doradcze i konsultacyjne gminy; organy władzy publicznej; inne niż wymienione wyżej podmioty, realizujące na obszarze rewitalizacji uprawnienia Skarbu Państwa. KOMITET REWITALIZACJI – stanowi forum współpracy i dialogu interesariuszy z organami gminy w sprawach dotyczących przygotowania, prowadzenia i oceny rewitalizacji oraz pełni funkcję opiniodawczo-doradczą burmistrza, wójta albo prezydenta miasta. OBSZAR REWITALIZACJI – to obszar obejmujący całość lub część obszaru zdegradowanego, cechujący się szczególną koncentracją negatywnych zjawisk, na którym z uwagi na istotne znaczenie dla rozwoju lokalnego gmina zamierza prowadzić rewitalizację. Obszar rewitalizacji nie może być większy niż 20% powierzchni gminy oraz zamieszkały przez więcej niż 30% liczby jej mieszkańców. Obszar rewitalizacji może być podzielony na podobszary, w tym podobszary nieposiadające ze sobą wspólnych granic.

Wyboru poszczególnych jednostek dokonano na podstawie łącznego spełnienia kryteriów, takich jak:

- zachodzi w nich wysoka koncentracja negatywnych zjawisk w sferze społecznej,
- w jednostkach występują negatywne zjawiska przynajmniej w dwóch z pozostałych sfer,
- jednostki są zamieszkiwane przez przynajmniej 400 mieszkańców.

W związku z tym, jako obszar rewitalizacji na terenie Gminy Siedlec przyjęto jednostki analityczne: „Bełęcin”, „Kiełpiny”, „Stara Tuchorza” oraz „Żodyń”.

„Bełęcin” – jest to jednostka znajdująca się w północnej części Gminy Siedlec, której powierzchnia wynosi 13,17 km<sup>2</sup>, co daje 6,4% powierzchni całej Gminy. Jednostkę tę zamieszkuje 670 osób, których udział w strukturze populacji Gminy wynosi 5,1%. To siódma najbardziej zaludniona jednostka analityczna na terenie Gminy. W jednostce zachodzi

koncentracja negatywnych zjawisk w sferze społecznej, gospodarczej, środowiskowej, przestrzenno-funkcjonalnej oraz technicznej. Na terenie jednostki znajdują się m.in. stacja kolejowa – „Bełęcín Wielkopolski”, Pałac Bełęcín, sala wiejska, a także inne usługi służące lokalnej społeczności.

„Kiełpiny” – jest to jednostka znajdująca się we wschodniej części Gminy Siedlec, której powierzchnia wynosi 10,64 km<sup>2</sup> , co daje 5,2% powierzchni całej Gminy. Jednostkę tę zamieszkuje 672 osoby, których udział w strukturze populacji Gminy wynosi 5,2%. To szósta najbardziej zaludniona jednostka analityczna na terenie Gminy. W jednostce zachodzi koncentracja negatywnych zjawisk w sferze społecznej, gospodarczej, funkcjonalno-przestrzennej oraz technicznej. Na terenie jednostki znajduje się m.in. Dwór w Kiełpinach.

„Stara Tuchorza” – jest to jednostka znajdująca się we wschodniej części Gminy Siedlec, której powierzchnia wynosi 6,5 km<sup>2</sup> , co daje 3,2% powierzchni całej Gminy. Jednostkę tę zamieszkuje 479 osób, których udział w strukturze populacji Gminy wynosi 3,7%. W jednostce zachodzi koncentracja negatywnych zjawisk w sferze społecznej, gospodarczej, środowiskowej oraz technicznej. Na terenie jednostki znajduje się m.in. stacja kolejowa, ochotnicza straż pożarna, publiczne przedszkole, sklep spożywczy, a także inne usługi służące lokalnej społeczności.

„Żodyń” – jest to jednostka znajdująca się we wschodniej części Gminy Siedlec, której powierzchnia wynosi 9,98 km<sup>2</sup> , co daje 4,9% powierzchni całej Gminy. Jednostkę tę zamieszkuje 714 osób, których udział w strukturze populacji Gminy wynosi 5,5%. To piąta najbardziej zaludniona jednostka analityczna na terenie Gminy. W jednostce zachodzi koncentracja negatywnych zjawisk w sferze społecznej, środowiskowej oraz technicznej. Na terenie jednostki znajduje się m.in. dawna stacja kolejowa oraz folwark Otto Bloensa.

Wyznaczony obszar rewitalizacji wpisuje się w ustawowe ramy wyznaczania takich obszarów. Obejmuje on 19,5% mieszkańców Gminy oraz 19,7% powierzchni, co umożliwi koncentrację terytorialną działań rewitalizacyjnych.

Na etapie delimitacji obszaru zdegradowanego, w wyznaczonym obszarze rewitalizacji Gminy Siedlec zidentyfikowano koncentrację negatywnych zjawisk, przede wszystkim w sferze społecznej, ale także w pozostałych obszarach: gospodarczej, środowiskowej, przestrzenno-funkcjonalnej oraz technicznej. W przeprowadzonej diagnozie pogłębionej szczegółowo opisano występujące na tym obszarze problemy oraz ich skutki, wskazując zależności między nimi i ich wpływ na jakość życia mieszkańców. Wszystkie planowane

podstawowe przedsięwzięcia rewitalizacyjne będą prowadzone na wyznaczonym obszarze rewitalizacji. W celu wsparcia prowadzonego procesu rewitalizacji dopuszcza się realizację pozostałych przedsięwzięć rewitalizacyjnych, również zlokalizowanych wyłącznie na obszarze rewitalizacji.

Działania zaplanowane w Gminnym Programie Rewitalizacji dla Gminy Siedlec na lata 2025-2035 wspierają proces rewitalizacji w sposób zaplanowany, skoordynowany, komplementarny oraz zintegrowany wewnętrznie i zewnętrznie. Komplementarność przedsięwzięć rewitalizacyjnych jest widoczna w obecnie wdrażanych działaniach o charakterze rewitalizacyjnym lub planowanych do realizacji.

Każde podstawowe przedsięwzięcie rewitalizacyjne składa się z kilku powiązanych ze sobą działań (modułów) mających charakter zarówno infrastrukturalny, jak i miękkie, tworząc w ten sposób projekt zintegrowany. Ma to przeciwdziałać również fragmentacji działań tj. tzw. „rewitalizacji technicznej” lub „rewitalizacji społecznej”, które to pojęcia są błędnie stosowane, ponieważ rewitalizacja jest zawsze kompleksowa. Ponadto poszczególne projekty zintegrowane są powiązane pomiędzy sobą, co zwiększa komplementarność zaplanowanych do realizacji działań. GPR zakłada również realizację pozostałych przedsięwzięć rewitalizacyjnych, które mają na celu wsparcie i dopełnienie projektów podstawowych, bezpośrednio ukierunkowanych na osiągnięcie celów strategicznych. Ma to prowadzić do osiągnięcia efektu synergii i zachowania kompleksowości podejmowanej interwencji.

Działania rewitalizacyjne, zaplanowane do wdrożenia w Programie, mają na celu wyprowadzenie obszaru rewitalizacji ze stanu kryzysowego. Nagromadzenie się negatywnych zjawisk zarówno w sferze społecznej, jak i gospodarczej, środowiskowej, przestrzennofunkcjonalnej i technicznej koreluje z koniecznością zwiększenia nakładów finansowych na realizację działań w wyznaczonym obszarze. Projekty o charakterze rewitalizacyjnym łączące środki prywatne i publiczne, mogą być wspomagane środkami zewnętrznymi, pochodzącymi z:

- funduszy unijnych;
- funduszy publicznych krajowych;
- programów jednostek samorządu terytorialnego wyższego szczebla, w tym zwłaszcza programów finansowanych ze środków Samorządu Województwa Wielkopolskiego;
- innych funduszy międzynarodowych, w tym m.in. funduszy EOG i funduszy Norweskich;

- innych zwrotnych i bezzwrotnych źródeł finansowania, dystrybuowanych przed podmioty publiczne i prywatne.

## 11. Gminny Program Opieki nad Zabytkami

Uchwałą nr LVI/301/2023 Rady Gminy Siedlec z dnia 27 czerwca 2023 r. przyjęto Gminny Program Opieki nad Zabytkami Gminy Siedlec na lata 2023-2026. Założenia programowe określają 10 zadań, które w różnym stopniu, w zależności od potrzeb, możliwości i warunków, są realizowane. W roku 2025 wykonano następujące zadania:

- 1) Przygotowanie projektu architektoniczno – konserwatorskiego remontu elewacji pałacu w Belęcinie. Pierwszy etap prac przy elewacji i klatka schodowa.
- 2) Wykonanie aktualizacji gminnej ewidencji zabytków i jej udostępnienie w formie kart adresowych na stronach internetowych Gminy Siedlec oraz w gminnym geoportalu. Ewidencja została przyjęta Zarządzeniem nr 76/2025 Wójta Gmin Siedlec z dnia 13 sierpnia 2025 r. w sprawie przyjęcia Gminnej Ewidencji Zabytków Gminy Siedlec. Ewidencja ma charakter otwarty i jest dostępna poprzez Biuletyn Informacji Publicznej Urzędu Gminy Siedlec oraz gminny geoportal.
- 3) Wymiana okien dworku w Kiełpinach.



Budynek pałacu w Belęcinie



Dworek w Kiełpinach

## 12. Wieloletni program gospodarowania mieszkaniowym zasobem Gminy Siedlec

W dniu 30 marca 2021 r. Uchwałą Nr XXIX/159/2021 Rady Gminy Siedlec został przyjęty „Wieloletni Program Gospodarowania Mieszkaniowym Zasobem Gminy Siedlec na

lata 2021-2025”, opublikowany w Dzienniku Urzędowym Województwa Wielkopolskiego w dniu 14 kwietnia 2021 r. pod poz. 3113.

Program ten swoim zakresem obejmował:

- prognozę dotyczącą wielkości oraz stanu technicznego zasobu mieszkaniowego gminy w poszczególnych latach,
- analizę potrzeb oraz plan remontów i modernizacji wynikający ze stanu technicznego budynków i lokali, z podziałem na kolejne lata,
- planowaną sprzedaż lokali w kolejnych latach,
- zasady polityki czynszowej oraz warunki obniżania czynszu,
- sposób i zasady zarządzania lokalami i budynkami wchodzącymi w skład mieszkaniowego zasobu gminy oraz przewidywane zmiany w zakresie zarządzania mieszkaniowym zasobem gminy w kolejnych latach,
- źródła finansowania gospodarki mieszkaniowej w kolejnych latach,
- wysokość wydatków w kolejnych latach, z podziałem na koszty bieżącej eksploatacji, koszty remontów oraz koszty modernizacji lokali i budynków wchodzących w skład mieszkaniowego zasobu gminy, koszty zarządu nieruchomościami wspólnymi, których gmina jest jednym ze współwłaścicieli, a także wydatki inwestycyjne,
- opis innych działań mających na celu poprawę wykorzystania i racjonalizację gospodarowania mieszkaniowym zasobem gminy, a w szczególności:
- niezbędny zakres zamian lokali związanych z remontami budynków i lokali,
- planowaną sprzedaż lokali.

Mieszkaniowym zasobem Gminy Siedlec zarządza Wójt Gminy Siedlec i nie planuje się wprowadzenia zmian w tym zakresie. W skład zasobu wchodzi lokale mieszkalne stanowiące tylko własność gminy.

Charakterystyka mieszkaniowego zasobu gminy przedstawia się następująco:

- ilość wszystkich lokali mieszkalnych: 52 (znajdujących się w 26 budynkach), w tym:

- ilość lokali mieszkalnych komunalnych: 37,
- ilość lokali mieszkalnych w budynkach stanowiących wspólnoty mieszkaniowe: 9,
- ilość lokali socjalnych: 6.

W 2025 r. nie zostały sprzedane żadne lokale bądź budynki mieszkalne.

Powstały natomiast dwa lokale mieszkalne w wyniku zmiany sposobu użytkowania byłej klasy w Żodyniu.

Na liście mieszkaniowej – osób oczekujących na przydział lokalu mieszkalnego – znajdowało się na dzień 31 grudnia 2025 r. – 17 rodzin. Opiniowanie wniosków o przydział lokalu mieszkalnego, wnioskowanie do wójta o ujęcie lub odmowę ujęcia wnioskodawcy na liście mieszkaniowej należy do zadań Komisji Mieszkaniowej, powołanej Zarządzeniem nr 89/2024 Wójta Gminy Siedlec.

Ocena stanu technicznego budynków:

- stan dobry: 15 budynków,
- stan dostateczny: 11 budynków,
- stan zły: 0 budynków.

Budynki, które gmina posiada przechodzą regularne kontrole nakazane ustawą Prawo budowlane. Z przeprowadzonych kontroli sporządzane są protokoły określające niezbędny zakres prac remontowych, które gmina przeprowadza w miarę posiadanych środków finansowych. W 2025 roku koniecznym było przeprowadzenie remontów instalacji wentylacyjnych między innymi w budynkach: w Żodyniu, Kopanicy, Karnej, Nieborzy, z uwagi na przeprowadzoną kontrolę przewodów kominowych oraz wydane decyzje Powiatowego Inspektora Nadzoru Budowlanego w Wolsztynie, które nakładały obowiązek usunięcia nieprawidłowości wskazanych w protokole kontrolnym. Koszt remontów w wymienionych budynkach to 48.790,00 zł.

W roku 2025 wykonano także niezbędne prace, które przyczyniły się do dalszej poprawy stanu technicznego budynków. Wymieniono drzwi i okna (Tuchorza), wymieniono instalację elektryczną (Kopanica i Wojciechowo).

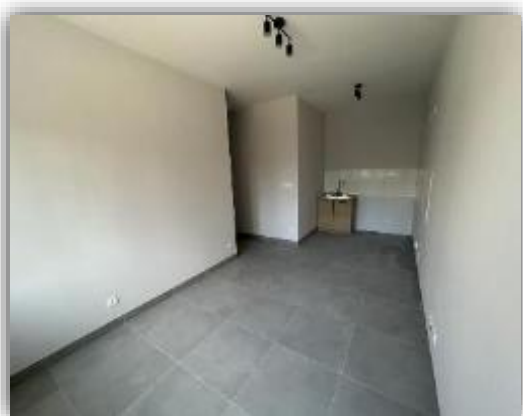

**Nowe lokale mieszkań komunalnych w Żodyniu**

### 13. Plan gospodarki niskoemisyjnej Gminy Siedlec

W dniu 29 marca 2022 r. uchwałą nr XLI/232/2022 Rada Gminy Siedlec przyjęła i wdrożyła do realizacji „Plan Gospodarki Niskoemisyjnej Gminy Siedlec Aktualizacja”. Celem Planu gospodarki niskoemisyjnej Gminy Siedlec jest wsparcie działań na rzecz realizacji pakietu klimatyczno-energetycznego, tj.:

- redukcji emisji gazów cieplarnianych,
- zwiększenie udziału energii pochodzącej ze źródeł odnawialnych,
- redukcji zużycia energii finalnej poprzez podniesienie efektywności energetycznej.

Dokument stanowi aktualizację „Planu Gospodarki Niskoemisyjnej Gminy Siedlec”, przyjętego uchwałą Rady Gminy w Siedlcu Nr XIII/60/2015 z dnia 27 października 2015 r. Celem strategicznym realizacji „Aktualizacji Planu Gospodarki Niskoemisyjnej Gminy Siedlec” jest redukcja emisji dwutlenku węgla (CO<sub>2</sub>) do 2027 r., w stosunku do przyjętego roku bazowego (2009). Redukcja emisji dwutlenku węgla będzie wynikiem zmniejszenia zużycia energii finalnej, a także zwiększenia udziału odnawialnych źródeł energii w wytwarzaniu energii na terenie Gminy Siedlec.

Opracowanie bazy inwentaryzacji emisji, a następnie przeprowadzenie inwentaryzacji kontrolnej, pozwoliło na ocenę gospodarki energią w jednostkach Gminy Siedlec oraz w jej poszczególnych sektorach i obiektach. Określenie wielkości emisji dwutlenku węgla na obszarze Gminy umożliwiło określenie długoterminowej strategii oraz zaplanowanie działań, zmierzających do ograniczenia wielkości emisji, a także do wskazania możliwych źródeł finansowania zadań.

W wyniku przeprowadzonej analizy wyników inwentaryzacji bazowej i kontrolnej emisji dwutlenku węgla na terenie Gminy Siedlec zidentyfikowano priorytetowe obszary działań w gminie. Należą do nich:

- obiekty Gminy Siedlec i jednostek organizacyjnych Gminy, jako te, na które Gmina Siedlec ma największy wpływ i gdzie zaplanowane zadania mogą być przykładem wdrażania dobrych praktyk dla mieszkańców Gminy,
- budownictwo mieszkaniowe, jako sektor, który ma najbardziej istotny wpływ na wielkość emisji dwutlenku węgla na terenie Gminy Siedlec,
- transport jako sektor, w którym odnotowuje się wzrost finalnego zużycia energii oraz wzrost oszacowanej emisji dwutlenku węgla.

Przeprowadzono 51 kontroli w zakresie przepisów o ochronie środowiska oraz przepisów o utrzymaniu czystości i porządku w gminie Siedlec.

Plan działań na rzecz niskoemisyjnej gospodarki w Gminie Siedlec został opracowany w perspektywie do 2027 r. Wykaz działań, przewidzianych do realizacji przez Gminę Siedlec i pozostałych interesariuszy obejmuje następujące zadania:

- 1) termomodernizacja budynków użyteczności publicznej,
- 2) budowa i modernizacja sieci wodociągowej i kanalizacyjnej na terenie Gminy Siedlec,
- 3) modernizacja i rozbudowa oświetlenia ulicznego,
- 4) wymiana źródeł światła,
- 5) zakup lub wymianę urządzeń,
- 6) budowa instalacji OZE, wykorzystanie energii ze źródeł odnawialnych,
- 7) wymiana/rozbudowa/modernizacja taboru spółek,
- 8) budowa ciągów pieszo-rowerowych i modernizacja dróg,
- 9) poprawa efektywności energetycznej obiektów mieszkalnych,
- 10) modernizacja przedsiębiorstw i placówek usługowych w kierunku energooszczędnym,
- 11) działania pozainwestycyjne.

Redukcja emisji gazów cieplarnianych oraz zwiększenie udziału energii pochodzącej ze źródeł odnawialnych i redukcja zużycia energii finalnej przez podniesienie efektywności energetycznej przyczyni się do poprawy jakości powietrza na terenie Gminy Siedlec.

Przedmiotowa „Aktualizacja Planu Gospodarki Niskoemisyjnej Gminy Siedlec” nie modyfikuje jego założeń, celów i kierunków działania, tym samym nie ulegają zmianie kluczowe kwestie określone w aktualnej wersji tego dokumentu, w szczególności planowane działania. Przewidziane do wprowadzenia zmiany nie wpływają na rodzaj i skalę oddziaływania na środowisko, a także na cechy obszaru objętego oddziaływaniem na środowisko, ujęte w dotychczasowej wersji tego dokumentu.

Plan gospodarki niskoemisyjnej jest aktualny i nie wymaga na chwilę obecną aktualizacji.

## **14. Program Ochrony Środowiska dla Gminy Siedlec na lata 2016 – 2025**

Program ochrony środowiska dla Gminy Siedlec został przyjęty Uchwałą Rady Gminy Siedlec Nr XXVIII/122/2016 z dnia 25 października 2016 r. Celem Programu jest przedstawienie wytycznych do racjonalnych działań na kolejne lata i poprawa stanu środowiska

przyrodniczego, bądź utrzymanie dobrego poziomu tam gdzie został on osiągnięty w wyniku realizacji założeń poprzedniego projektu. Zawarte w nim rozwiązania inwestycyjne oraz organizacyjne i informacyjne przyczynią się do właściwego, zgodnego z zasadą zrównoważonego rozwoju gospodarowania zasobami przyrodniczymi. Wskazano 10 obszarów interwencji, w ramach których wyznaczono cele do realizacji tj.:

- 1) ochrona klimatu i jakość powietrza: cel – dalsza poprawa jakości powietrza atmosferycznego na terenie Gminy do wymaganych standardów (w 2025 r. wydano decyzje o środowiskowych uwarunkowaniach dla farm fotowoltaicznych o mocy od 1 MW do 30MW - łączna powierzchnia zabudowy wynosi około 18,5 ha).

Gmina Siedlec w dniu 22.03.2021 r. podpisała porozumienie z Wojewódzkim Funduszem Ochrony Środowiska i Gospodarki Wodnej w Poznaniu dotyczące realizacji programu priorytetowego „Czyste Powietrze”, którego celem jest poprawa jakości powietrza oraz zmniejszenie emisji gazów cieplarnianych poprzez wymianę źródeł ciepła i poprawę efektywności energetycznej budynków mieszkalnych jednorodzinnych. W 2025 roku za pośrednictwem gminnego punktu konsultacyjno-informacyjnego programu priorytetowego „Czyste Powietrze” złożono 7 wniosków o dofinansowanie w formie dotacji oraz 24 wnioski o płatność w ramach programu priorytetowego „Czyste Powietrze”. Jak wynika z danych przekazanych od Wojewódzkiego Funduszu Ochrony Środowiska i Gospodarki Wodnej w Poznaniu w 2025 roku z obszaru Gminy Siedlec wpłynęło 20 wniosków o dofinansowanie w ramach Programu Priorytetowego „Czyste Powietrze”, a 37 inwestycji zostało rozliczonych na kwotę 1.215.260,86 zł.

- 2) zagrożenia hałasem: cel – zminimalizowanie uciążliwego hałasu i utrzymanie jak najlepszej jakości stanu akustycznego środowiska,
- 3) pola elektromagnetyczne: cel – utrzymanie dotychczasowego stanu braku zagrożeń dla środowiska i mieszkańców ze strony pola elektromagnetycznego,
- 4) gospodarowanie wodami: cel – zapobieganie zagrożeniom powodziowym, gospodarowanie wodami dla ochrony przed powodzią, suszą i deficytem wody, ochrona zasobów wód powierzchniowych i podziemnych,
- 5) gospodarka wodno-ściekowa: cel – uporządkowanie gospodarki wodno-ściekowej,
- 6) zasoby geologiczne: cel – racjonalne gospodarowanie zasobem geologicznym,
- 7) gleby: cel - ochrona gleb,
- 8) gospodarka odpadami i zapobieganie powstawaniu odpadów: cel – dalszy rozwój systemu gospodarki odpadami,

- 9) zasoby przyrodnicze: cel – ochrona zasobów przyrodniczych:

Wykonano prace związane z nasadzeniami drzew w miejscowości: Jażyniec, Karna, Grójec Mały, Siedlec oraz Reclinek. Kompleksowo posadzono 31 szt. drzew. Łączna wartość zadania wyniosła 20 925,00 zł. Zadanie to zostało zrealizowane ze środków Województwa Wielkopolskiego w kwocie 18 832,50 zł z zadania jednorocznego pn. „Zakup sadzonek drzew miododajnych”. Pozostała wartość zadania w kwocie 2 092,00 zł zrealizowana została z budżetu gminy Siedlec.

- 10) zagrożenia poważnymi awariami: cel – przeciwdziałanie występowaniu poważnych awarii.



Nasadzenia drzew miododajnych

## 15. Program „Czyste Powietrze”

Gmina Siedlec w roku 2025 kontynuowała realizację Porozumienia zawartego w dniu 22.03.2021 r. z Wojewódzkim Funduszem Ochrony Środowiska i Gospodarki Wodnej w Poznaniu dotyczącego realizacji Programu Priorytetowego „Czyste Powietrze”. Głównym celem Programu jest poprawa jakości powietrza oraz zmniejszenie emisji gazów cieplarnianych poprzez wymianę źródeł ciepła i poprawę efektywności energetycznej budynków mieszkalnych jednorodzinnych. Zgodnie z zawartym Porozumieniem prowadzony jest punkt konsultacyjno-informacyjny, przy pomocy którego Program realizowany jest na terenie Gminy, w tym udzielane wsparcie i obsługa wnioskodawców Programu w procesie składania wniosków o podstawowy, podwyższony i najwyższy poziom dofinansowania w ramach Programu, uzyskiwania i rozliczania dofinansowania.

W 2025 roku za pośrednictwem gminnego punktu konsultacyjno-informacyjnego programu priorytetowego „Czyste Powietrze” złożono 7 wniosków o dofinansowanie w formie dotacji oraz 24 wnioski o płatność w ramach programu priorytetowego „Czyste Powietrze”. Zakres planowanych inwestycji wskazanych we wnioskach o dofinansowanie dotyczył głównie wymiany tzw. „kopciucha” na nowe efektywne i ekologiczne źródło ciepła wraz z modernizacją instalacji grzewczej oraz termomodernizacji budynku (tj. ocieplenia budynku, wymiany okien i drzwi).

Jak wynika z danych przekazanych z Wojewódzkiego Funduszu Ochrony Środowiska i Gospodarki Wodnej w Poznaniu w 2025 roku z obszaru Gminy Siedlec wpłynęło 20 wniosków o dofinansowanie w ramach Programu Priorytetowego „Czyste Powietrze”, a 37 inwestycji zostało rozliczonych na kwotę 1.215.260,86 zł.

Beneficjenci Programu mogą składać wnioski o dofinansowanie oraz wnioski o płatność nie tylko za pośrednictwem gminnego punktu konsultacyjno-informacyjnego, ale także przy wsparciu operatora bądź indywidualnie.

## **16. Program opieki nad zwierzętami bezdomnymi oraz zapobiegania bezdomności zwierząt**

Zapewnienie opieki bezdomnym zwierzętom oraz ich wyłapywanie należy do zadań własnych gminy. Ustawa z dnia 21 sierpnia 1997 r. o ochronie zwierząt (tekst jednolity Dz. U. z 2023 r. poz. 1580 z późn. zm.) nakłada na rady gmin obowiązek określenia corocznie w drodze uchwały programu opieki nad zwierzętami bezdomnymi oraz zapobiegania bezdomności zwierząt uzyskując wcześniej opinię właściwego powiatowego lekarza weterynarii, organizacji społecznych działających na obszarze gminy, dzierżawców bądź zarządców obwodów łowieckich działających na obszarze gminy. Program na 2025 rok został przyjęty Uchwałą Nr XV/76/2025 Rady Gminy Siedlec z dnia 25 marca 2024 roku w sprawie: „Programu opieki nad zwierzętami bezdomnymi oraz zapobiegania bezdomności zwierząt na terenie gminy Siedlec w 2025 roku”.

Gmina jest zobowiązana realizować program poprzez zapewnienie opieki bezdomnym zwierzętom z terenu gminy Siedlec, poszukiwanie nowych właścicieli dla bezdomnych zwierząt, odławianie bezdomnych zwierząt i dostarczanie do schroniska oraz zapewnienie miejsca dla zwierząt gospodarskich w gospodarstwie rolnym, a także edukację mieszkańców

gminy Siedlec w zakresie opieki nad zwierzętami. Zgodnie z programem i w celu jego realizacji gmina posiada zawarte umowy z:

- Fundacją na Rzecz Bezdomnych Zwierząt „Radość Psiaka”, Rusiec 15;
- prywatnym gospodarstwem rolnym znajdującym się w miejscowości Karna;
- Fundacją PIESKOWO z siedzibą przy ul. Polnej 18a w Wolsztynie.

Na realizację Programu w 2025 roku wydatkowano łącznie kwotę 103.018,65 zł, w ramach której m.in. wykonano usługi weterynaryjne (sterylizacja, kastracja itp.) dla 91 kotów oraz 2 psów, zakupiono karmę dla kotów wolno żyjących na terenie Gminy Siedlec, zapłacono za usługi realizowane przez schronisko.

W roku 2025 do schroniska oddano 6 psów. W trakcie roku 4 zwierzęta zostały adoptowane. Wg stanu na koniec 2025 r. w schronisku pozostaje 6 psów i 1 kot.

## **17. Realizacja programu profilaktyki i rozwiązywania problemów alkoholowych oraz przeciwdziałania narkomanii w 2025 roku**

Gminny Program Profilaktyki i Rozwiązywania Problemów Alkoholowych oraz Przeciwdziałania Narkomanii na lata 2024-2025 został uchwalony przez Radę Gminy uchwałą nr LXI/334/2023 z dnia 22.12.2023 r. Został on opracowany zgodnie z:

- ustawą o wychowaniu w trzeźwości i przeciwdziałaniu alkoholizmowi,
- ustawą o przeciwdziałaniu narkomanii,
- Rekomendacjami do realizowania i finansowania gminnych programów profilaktyki i rozwiązywania problemów alkoholowych w 2024 roku – opracowane przez Krajowe Centrum Przeciwdziałania Uzależnieniom,
- Narodowym Programem Zdrowia na lata 2021 – 2026.

### Główne cele programu:

- 1) Zapobieganie powstawaniu nowych problemów uzależnienia od alkoholu i narkotyków i uzależnień behawioralnych oraz zmniejszenie rozmiarów tych, które aktualnie występują.
- 2) Zwiększenie dostępności wsparcia, pomocy i terapii dla osób nadużywających oraz uzależnionych od alkoholu i narkotyków oraz uzależnionych behawioralnie i ich rodzin.

- 3) Zmniejszenie rozmiarów naruszeń prawa na rynku napojów alkoholowych poprzez szkolenia sprzedawców oraz kontrole punktów sprzedaży.
- 4) Zwiększenie świadomości społecznej, poszerzenie wiedzy społeczności lokalnej na temat problemów związanych z nadużywaniem i uzależnieniem od alkoholu i narkotyków oraz uzależnień behawioralnych, ze szczególnym uwzględnieniem dzieci i młodzieży.
- 5) Promowanie postaw społecznych ważnych dla profilaktyki i rozwiązywania problemów uzależnień.
- 6) Zmniejszenie udziału nietrzeźwości wśród przyczyn naruszania prawa i porządku publicznego.
- 7) Zmniejszenie ilości i dolegliwości zaburzeń życia rodzinnego (przemocy i zaniedbań) spowodowanych nadużywaniem alkoholu.
- 8) Tworzenie bazy materialnej, organizacyjnej i merytorycznej dla realizacji programu.

#### Zadania wykonane w ramach Gminnego Programu:

- 1) Zwiększanie dostępności pomocy terapeutycznej i rehabilitacyjnej dla osób uzależnionych od alkoholu, narkotyków oraz uzależnionych behawioralnie i osób zagrożonych uzależnieniem:
  - prowadzenie punktów konsultacyjnych dla osób uzależnionych ich rodzin a także, dla osób zmagających się z przemocą domową. Punkty Konsultacyjne funkcjonowały w miejscowościach Siedlec i Chobienice. Przyjmował w nich specjalista terapii uzależnień oraz psycholog,
  - kontynuowanie i wspieranie działalności istniejących grup samopomocowych AA w zakresie pomocy osobom uzależnionym, współuzależnionym oraz dotkniętymi przemocą w rodzinie. Na terenie gminy Siedlec w 2025 roku funkcjonowały dwie grupy AA – „Radość” w Siedlcu i „Szarka” w Chobienicach,
  - rozpowszechnianie materiałów informacyjnych o uzależnieniach,
  - podnoszenie kwalifikacji członków Gminnej Komisji Rozwiązywania Problemów Alkoholowych poprzez udział w szkoleniach oraz związane z tym koszty udziału i dojazdu.
- 2) Udzielanie rodzinom, w których występują problemy alkoholowe i/ lub narkomanii pomocy psychospołecznej i prawnej, a w szczególności ochrony przed przemocą w rodzinie:

- organizowanie i finansowanie superwizji dla osób pracujących z członkami rodzin z problemem przemocy,
- podejmowanie czynności zmierzających do orzeczenia o zastosowaniu wobec osoby uzależnionej od alkoholu obowiązku poddania się leczeniu odwykowemu,
- prowadzenie rozmów informacyjnych z członkami rodzin, w których jeden z członków spożywa alkohol problemowo wskazując tym osobom możliwości pomocy,
- współpraca z Posterunkiem Policji w Siedlcu, Komendą Powiatową Policji w Wolsztynie, Gminnym Ośrodkiem Pomocy Społecznej w zakresie udzielania pomocy rodzinom z problemem uzależnienia,
- przygotowywanie i upowszechnianie materiałów informacyjno-edukacyjnych na temat zjawiska przemocy w rodzinie i możliwości uzyskania pomocy (ulotki, plakaty, informatory).

3) Prowadzenie profilaktycznej działalności informacyjnej, edukacyjnej oraz szkoleniowej w zakresie rozwiązywania problemów alkoholowych i narkomanii oraz uzależnieniom behawioralnym, w szczególności dla dzieci i młodzieży, w tym prowadzenie pozalekcyjnych zajęć sportowych, a także działań na rzecz dożywiania dzieci uczestniczących w pozalekcyjnych programach opiekuńczo-wychowawczych i socjoterapeutycznych:

- prowadzenie działań profilaktycznych podczas festynów i pikników,



**Festyny i pikniki profilaktyczne**

- zakup programów rekomendowanych m.in. przez Krajowego Centrum Przeciwdziałania Uzależnieniom, Ośrodek Rozwoju Edukacji oraz Instytut

Psychiatrii i Neurologii. We wszystkich szkołach na terenie gminy Siedlec zrealizowano program „Debata”.

- podejmowanie działań o charakterze edukacyjnym przeznaczonych dla rodziców. W ramach tego zadania mieszkańcy gminy Siedlec mieli możliwość uczestniczenia w 32 - leciu Spotkań Trzeźwościowych na Górze Św. Anny,
- realizacja pozalekcyjnych zajęć sportowych jako integralny element programu profilaktycznego,
- organizowanie i dofinansowanie aktywnych form wypoczynku letniego i zimowego dla dzieci i młodzieży ( kolonie, półkolonie, ferie) z elementami edukacji w zakresie profilaktyki i uzależnień,
- zakup materiałów promocyjnych,
- tworzenie sieci punktów informacyjnych z danymi o dostępnej ofercie pomocy na terenie gminy w zakresie problemów uzależnień,
- prowadzenie lokalnych działań informacyjno-edukacyjnych na temat zjawiska przemocy w rodzinie, w tym przemocy wobec dzieci,
- edukacja kadr w tym szkolenia uczestniczących w realizacji zadań z zakresu profilaktyki uzależnień.

Gminna Komisja Rozwiązywania Problemów Alkoholowych w Siedlcu w 2025 roku odbyła 24 posiedzenia. Jednym z głównych zadań GKRPA jest podejmowanie czynności zmierzających do orzeczenia o zastosowaniu wobec osoby uzależnionej od alkoholu obowiązku poddania się leczeniu w zakładzie leczenia odwykowego.

Poniższe dane przedstawiają działalność Komisji w ww. zakresie:

- 1) Liczba przeprowadzonych rozmów motywacyjno - informacyjnych w związku z nadużywaniem alkoholu (odnotowanych w aktach) – 50,
- 2) Liczba akt wysłanych do biegłych sądowych w celu wydania opinii w przedmiocie uzależnienia od alkoholu i określenia miejsca leczenia – 10,
- 3) Liczba wniosków do sądu o zobowiązanie do podjęcia leczenia odwykowego – 5.

### Sprzedaż alkoholu na terenie Gminy Siedlec

Członkowie Komisji w ramach swojej działalności w 2025 r. wydali 2 postanowienia o zgodności lokalizacji punktów sprzedaży z uchwałami Rady Gminy Siedlec w sprawie

ustalenia zasad usytuowania na terenie gminy Siedlec miejsc sprzedaży i podawania napojów alkoholowych oraz w sprawie ustalenia maksymalnej liczby zezwoleń na sprzedaż napojów alkoholowych na terenie gminy Siedlec

W 2025 roku na terenie gminy Siedlec sprzedaż napojów alkoholowych odbywała się w 33 punktach. W danym roku zostało wydanych 6 zezwoleń a 10 zostało wygaszonych.

Źródłem finansowania zadań zawartych w Gminnym Programie Profilaktyki i Rozwiązywania Problemów Alkoholowych oraz Przeciwdziałania Narkomanii na lata 2024-2025 były środki finansowe z budżetu Gminy, pochodzące z opłat za korzystanie z zezwoleń na sprzedaż i podawanie napojów alkoholowych w wysokości 357.980,78 zł. Dodatkowe środki finansowe (83.988,61 zł) pochodzą z opłat z tytułu sprzedaży napojów alkoholowych w opakowaniach jednostkowych o ilości nominalnej napoju nieprzekraczającego 300 ml z przeznaczeniem na zadania związane z przeciwdziałaniem negatywnym skutkom spożywania alkoholu. Łączna wysokość środków finansowych uzyskanych przez gminę w roku 2025 wyniosła 441.969,39 zł.

## **18. Program współpracy z organizacjami pozarządowymi**

Program współpracy z organizacjami pozarządowymi oraz z podmiotami wymienionymi w art. 3 ust. 3 ustawy z dnia 24 kwietnia 2003 r. o działalności pożytku publicznego i o wolontariacie, został przyjęty Uchwałą Nr XI/49/2024 Rady Gminy Siedlec z dnia 26 listopada 2024 roku. Na podstawie „Programu”, w dniu 7 stycznia 2025 roku Wójt Gminy Siedlec ogłosił otwarty konkurs ofert na wsparcie realizacji zadań publicznych w zakresie upowszechniania kultury fizycznej i sportu, polegającego na:

- szkoleniu dzieci i młodzieży uzdolnionej sportowo,
- organizacji zajęć sportowych,
- organizacji i udziale w turniejach i rozgrywkach sportowych,
- upowszechnianiu kultury fizycznej wśród mieszkańców gminy Siedlec,
- wspieraniu programów stowarzyszeń kultury fizycznej i Uczniowskich Klubów Sportowych.

Na realizację zadania przeznaczono kwotę 180.000,00 złotych.

W odpowiedzi na ogłoszenie o otwartym konkursie ofert wpłynęła jedna oferta, którą złożyło Powiatowe Zrzeszenie Ludowe Zespoły Sportowe z Wolsztyna. Komisja konkursowa

powołana Zarządzeniem nr 16/2025 Wójta Gminy Siedlec z dnia 29 stycznia 2025 roku dla wyboru oferty na wsparcie realizacji zadania publicznego, po dokonaniu oceny oferty, zarekomendowała powierzenie realizacji zadania publicznego Powiatowemu Zrzeszeniu LZS.

Poza powyższym nie ogłaszano innych konkursów. Żadna z organizacji pozarządowych ani podmiotów wymienionych w art. 3 ust. 3 ustawy nie wystąpiła z własnej inicjatywy z wnioskiem o realizację zadania publicznego.

## 19. Dofinansowanie imprez cyklicznych

W 2025 roku kontynuowano działania wspierające organizację wydarzeń cyklicznych na terenie Gminy Siedlec. Zostały one zapoczątkowane Zarządzeniem nr 91/2021 Wójta Gminy Siedlec z dnia 8 listopada 2021 r. w sprawie regulaminu dofinansowania imprez cyklicznych organizowanych na terenie Gminy Siedlec. Zgodnie z regulaminem dofinansowanie może zostać przyznane do imprez o co najmniej 2-letniej tradycji, promujących Gminę Siedlec, upowszechniających dziedzictwo kulturowe, wspierających lokalną aktywność i poprawiających jakość życia mieszkańców, a uprawnionymi do składania wniosków o dofinansowanie są wszystkie sołectwa w gminie.

W wyznaczonym przez regulamin terminie do Urzędu Gminy Siedlec wpłynęło łącznie 9 wniosków. Po weryfikacji formalnej i merytorycznej przeprowadzonej przez powołaną Zarządzeniem nr 5/2025 Wójta Gminy Siedlec z dnia 8 stycznia 2025 r. komisję stwierdzono, że 3 wnioski nie spełniały wymogów regulaminu i zostały odrzucone. Pozostałe 6 wniosków oceniono pozytywnie, kwalifikując je do udzielenia wsparcia finansowego. Przyznane środki zostały rozdysponowane zgodnie z kryteriami określonymi w regulaminie naboru, uwzględniając m.in. charakter imprezy, jej zasięg, znaczenie wydarzenia dla społeczności lokalnej oraz planowane rezultaty. Wsparcie organizację następujących imprez:

LP.	NAZWA IMPREZY	MIEJSCOWOŚĆ
1	Festyn z RetroTraktorem i zakończenie lata	Tuchorza
2	Turniej 6stek piłkarskich o Puchar Wójta Gminy Siedlec	Kopanica
3	Dzień Odzyskania Niepodległości	Grójec Wielki
4	Zjazd Kultowych i rodem z PRL Motocykli	Kiełpiny
5	Ekoedukacyjne sprzątanie świata z najmłodszymi	Kiełkowo
6	V Festiwal Kół Gospodyń Wiejskich w Belęcinie	Belęcin

Łącznie na dofinansowanie imprez cyklicznych w 2025 roku przeznaczono 20 000,00 zł z rozdziału 75075. Dzięki dofinansowaniu możliwe było zorganizowanie wydarzeń, które na stałe wpisały się w kalendarz lokalnych inicjatyw i cieszyły się dużym zainteresowaniem uczestników.



**Ekoedukacyjne sprzątnięcie świata z najmłodszymi**



**V Festiwal Kół Gospodyń Wiejskich w Belęcinie**



**Turniej 6stek piłkarskich o Puchar Wójta Gminy Siedlec**



**Festyn z RetroTraktorem i zakończenie lata**



**Zjazd Kultowych i rodem z PRL Motocykli**



**Dzień Odzyskania Niepodległości**

## 20. Współpraca zagraniczna i krajowa

Współpraca Wójta ze społecznościami samorządowymi prowadzona jest na wielu płaszczyznach i obejmuje różnorodne działania. Jednym z kluczowych obszarów pozostaje aktywne zaangażowanie w inicjatywy Lokalnej Grupy Działania Regionu Kozła, która od lat wspiera rozwój lokalny oraz aktywność mieszkańców.

Istotnym elementem działalności jest również współpraca międzynarodowa, w szczególności z partnerskim miastem Golßen w Niemczech. Partnerstwo to zostało formalnie nawiązane na podstawie uchwały Nr XV/122/2005 Rady Gminy Siedlec z dnia 30 marca 2004 r. Po kilku ostatnich latach mniejszej aktywności partnerstwo zostało odnowione, a spotkania były okazją do rozmów o partnerstwie pomiędzy samorządami, poszukiwaniu nowych możliwości, a także początkiem komunikowania się co do konkretyzacji pomysłów, poczynienia ustaleń, wyznaczenia terminów na konkretne działania. W ramach tej współpracy 9 sierpnia 2025 r. delegacja gminy Siedlec, z udziałem Wójta, uczestniczyła w Świącie Miasta Golßen. Dwa tygodnie później, 23 sierpnia 2025 r. Wójt gościł delegację samorządowców z Niemiec podczas wydarzenia „Święto Smaków”.

Oprócz współpracy z zagranicznym partnerem, gmina utrzymuje również relacje z polską gminą Siekierzyn, na podstawie umowy o partnerstwie i wzajemnej współpracy z dnia 17 czerwca 2008 r. W ramach tych kontaktów delegacja gminy Siekierzyn z Wójtem i Przewodniczącym Rady uczestniczyła, jak co roku, w uroczystości upamiętniającej mord polskich patriotów, odbywającej się w dniu 9 lipca 2025 r. pod pomnikiem w Tuchorzy. Wójt Gminy Siedlec w dniu 6 września 2025 r. wziął udział w Dożynkach Gminnych w Siekierzynie, reprezentując gminę Siedlec podczas uroczystości o charakterze regionalnym.



Wizyta delegacji samorządowców z Niemiec



Udział delegacji Gminy Siedlec w Świącie Miasta Golßen

## 21. Współpraca w zakresie ochrony i profilaktyki zdrowia

W roku 2025 wspierano działania innych podmiotów związane z realizacją programów ochrony zdrowia. Na terenie gminy, dzięki wsparciu i pomocy Urzędu Gminy oraz OSP przeprowadzono następujące badania:

### MAMMOBUS - bezpłatne badania mammograficzne

Data	Podmiot wykonujący badania
14.01.2025 r.	OPEN Ośrodek Profilaktyki i Epidemiologii Nowotworów im. Aliny Pieńkowskiej SA w Poznaniu
15.01.2025 r.	NZOZ LARGO Sp. z o.o. w Poznaniu
30.01.2025 r.	NZOZ LARGO Sp. z o.o. w Poznaniu
22.04.2025 r.	OPEN Ośrodek Profilaktyki i Epidemiologii Nowotworów im. Aliny Pienkowskiej SA w Poznaniu
12.06.2025 r.	NZOZ LARGO Sp. z o.o. w Poznaniu
25.06.2025 r.	OPEN Ośrodek Profilaktyki i Epidemiologii Nowotworów im. Aliny Pienkowskiej SA w Poznaniu
07.07.2025 r.	Niepubliczny Specjalistyczny Zakład Opieki Zdrowotnej „DIAGNOSTYK” Leszek Szyński, Wojciech Kwiecień s.c. w Zielonej Górze
14.07.2025 r.	NZOZ LARGO Sp. z o.o. w Poznaniu
21.07.2025 r.	MEDICA Sp. z o.o. Sp. k. Łódź
02.10.2025 r.	Niepubliczny Specjalistyczny Zakład Opieki Zdrowotnej „DIAGNOSTYK” Leszek Szyński, Wojciech Kwiecień s.c. w Zielonej Górze
09.10.2025 r.	NZOZ LARGO Sp. z o.o. w Poznaniu
24.10.2025 r.	OPEN Ośrodek Profilaktyki i Epidemiologii Nowotworów im. Aliny Pienkowskiej SA w Poznaniu
15.11.2025 r.	NZOZ LARGO Sp. z o.o. w Poznaniu

### OPTO-BUS – bezpłatne komputerowe badanie wzroku

Data	Podmiot wykonujący badania
06.06.2025 r.	TOP-OPTYK Karczewo

### CYTOBUS – bezpłatne badanie cytologiczne

Data	Podmiot wykonujący badania
03.04.2025 r.	OPEN Ośrodek Profilaktyki i Epidemiologii Nowotworów im. Aliny Pienkowskiej SA w Poznaniu
04.09.2025 r.	OPEN Ośrodek Profilaktyki i Epidemiologii Nowotworów im. Aliny Pienkowskiej SA w Poznaniu

Ponadto w Siedlcu przeprowadzona została ogólnopolska akcja bezpłatnego badania hemoglobiny glikowanej i edukacja o zespole metabolicznym.

Data	Podmiot wykonujący badania
27.11.2025 r.	Fundacja Świat Zdrowia

Gmina Siedlec uczestniczy również w programie: Profilaktyka nowotworów dolnego odcinka przewodu pokarmowego realizowana przez OPEN S. A. na terenie całej Wielkopolski w latach 2024-2027.

Jak wynika ze statystyk prowadzonych przez Narodowy Fundusz Zdrowia, wg stanu na dzień 1 stycznia 2026 r. a dotyczących mieszkańców Gminy Siedlec

- **39,67%** populacji została objęta programem profilaktyki raka piersi (mammografia),
- **6,85%** populacji została objęta programem profilaktyki raka szyjki macicy (cytologia + test HPV),
- **12,17%** populacji została objęta programem profilaktyki raka jelita grubego (kolonoskopia).



Badania profilaktyczne



## V. POLITYKA SPOŁECZNA

W Ośrodku Pomocy Społecznej w Siedlcu wg stanu na dzień 31.12.2025 r. zatrudnionych było 18 pracowników.

W 2025 roku Ośrodek Pomocy Społecznej objął wsparciem w formie świadczeń pieniężnych i w naturze 196 rodzin.

	Rok 2025	
	rodzin	kwota
<b>Zasilek stały</b>	39	452.415,00 z tego dotacji : 448.026,00
<b>Składka zdrowotna</b>	38	38.840,00
<b>Zasilek okresowy</b>	24	64.067,00 z tego dotacji : 62.046,00
<b>Schronienie</b>	4	63.658,00
<b>Posilek w szkole i w domu</b>	78	160.510,00 z tego dotacji : 67.887,00
<b>Posilek w szkole i w domu</b> <i>– Zasilek celowy</i>	38	54.760,00 z tego dotacji : 24.834,00
<b>Inne zasilki celowe</b>	109	85.415,00
w tym specjalny zasiłek celowy	56	50.631,00
<b>Odpłatność za pobyt w Domach Pomocy Społecznej:</b> Łęczeczki, Miedzyrzecz, Wolsztyn, Gostków, Trzebiechów z filią w Bełczu, Piłka -Zamyślin, Wschowa, Baszków, Wielka Wieś, Pleszew, Nowa Wieś	24 osoby	1.394.002,00

	<b>2023</b>	<b>2024</b>	<b>2025</b>
Ogólna liczba rodzin korzystających z pomocy społecznej	226	210	196
Liczba rodzin korzystających z - zasiłku stałego	34	37	39
Liczba rodzin korzystających z - zasiłku okresowego	20	22	24
Liczba rodzin korzystających z - usług opiekuńczych	9	8	9
Liczba rodzin korzystających z - zasiłku celowego	120	102	109
w tym specjalnego zas. celowego	61	96	56
Liczba rodzin korzystających z ” Posiłku w szkole i w domu”	89	76	78
Liczba rodzin korzystających z ” Posiłku w szkole i w domu” - zasiłek celowy	38	34	38
Liczba osób przebywających w DPS	19	23	24
Wydatkowano:	791.473,00	1.234.237,00	1.394.002,00
Plan na rok 2026 – 1.600.000,00			
Liczba wydanych Kart Dużej Rodziny	299	136	111

	<b>2023</b>	<b>2024</b>	<b>2025</b>
Liczba osób uprawnionych do funduszu alimentacyjnego	37	34	32
Liczba rodzin uprawnionych do funduszu alimentacyjnego	21	20	18
Liczba rodzin otrzymujących zasiłki rodzinne	185	127	91
Liczba dzieci otrzymujących zasiłki rodzinne	367	250	187
Liczba osób pobierających zasiłki pielęgnacyjne	437	473	460
Liczba osób pobierających świadczenie pielęgnacyjne	60	72	72
Liczba osób pobierających świadczenie rodzicielskie	12	10	6
Liczba wydanych zaświadczeń do Programu „Czyste Powietrze”	58	149	40

	2023	2024	2025
<b>Program „Opieka Wytchnieniowa”</b>			
Wnioskowana kwota	0	24.480,00	48.960,00
Otrzymana kwota	0	13.362,00	21.471,00
<b>Program „Asystent osobisty osoby z niepełnosprawnością”</b>			
Wnioskowana kwota	0	0	129.132,00
Otrzymana kwota	0	0	72.663,00
<b>Program „Korpus Wsparcia Seniorów” – opaska bezpieczeństwa</b>			
Wnioskowana kwota	0	0	23.200,00
Otrzymana kwota	0	0	20.921,89

Ośrodek w 2025 r. zatrudniał 2 opiekunki na pełen etat oraz 8 osób na umowę zlecenia, które świadczyły/świadczą usługi opiekuńcze dla 8 przewlekle chorych osób z miejscowości Tuchorza, Bęłecin, Chobienice, Żodyń, Stara Tuchorza i Siedlec.

### **KARTA DUŻEJ RODZINY**

Ośrodek Pomocy Społecznej realizuje również ogólnopolską Kartę Dużej Rodziny dla rodzin wielodzietnych, z co najmniej trójką dzieci. Karta Dużej Rodziny oferuje system zniżek oraz dodatkowych uprawnień. Jej posiadacze mają możliwość korzystania z katalogu oferty kulturalnej, rekreacyjnej czy sportowej na terenie całego kraju. W 2025 roku przyznano 111 sztuk kart dla osób posiadających co najmniej trójkę dzieci.

### **ASYSTENT RODZINY**

Rodzinie, która przeżywa trudności w wypełnianiu funkcji opiekuńczo-wychowawczych, Kierownik OPS na wniosek pracownika socjalnego, przydziela asystenta rodziny. W roku 2025 pomocą i wsparciem asystenta rodziny objętych było 7 rodzin, w których jest 17 dzieci. Zakończono pracę z 3 rodzinami z powodu zaprzestania współpracy przez rodzinę. Asystent pracuje w oparciu o dokumenty: plan pracy, miesięczną kartę wizyt w poszczególnych rodzinach, półroczne sprawozdanie z wyników pracy danej rodziny. Praca z rodziną odbywa się 1-2 razy w tygodniu.

Koszt zatrudnienia asystenta rodziny w 2025 roku (umowa o pracę) wyniósł 118.072,05 zł w tym z kwotą dotacji otrzymanej od wojewody 36.036,44zł. (13.245,84 dodatek motywacyjny).

W roku 2025 na terenie naszej gminy w 6 rodzinach zastępczych przebywało ogólnie 13 dzieci (w tym 5 rodzin spokrewnionych wychowujące 8 dzieci oraz 4 rodziny niezawodowe wychowujące 5 dzieci). W 2025 roku usamodzielniało się 3 wychowanków: 2 z rodziny zastępczej spokrewnionej i 1 z rodziny zastępczej niezawodowej. Wydatki gminy na ten cel wyniosły 87.988,48 zł.

### **WSPÓLPRACA Z BANKIEM ŻYWNOŚCI**

W roku 2025 roku w ramach współpracy z Leszczyńskim Bankiem Żywności, mieszkańcy Gminy Siedlec otrzymali żywność w ramach Programu Fundusze Europejskie na Pomoc Żywnościową 2021-2027 – Podprogram 2024 oraz skorzystali z tzw. Paczki marketowej.

### **DZIENNY DOM SENIOR +**

Celem działalności Dziennego Domu Senior+ w Siedlcu jest zapewnienie wsparcia seniorom poprzez umożliwienie korzystania z oferty opiekuńczej, aktywizującej, edukacyjnej, kulturalnej, rekreacyjnej oraz prozdrowotnej. Dom działa 5 dni w tygodniu, 8 godzin dziennie. Z oferty Domu w 2025 roku korzystało 17 osób.



Obchody Dnia Seniora



Mikołajki w Domu Senior +

### **DZIEŃ SENIORA**

Dnia 7.12.2025 r. w Siedlcu odbyło się Spotkanie z Seniorami Gminy Siedlec, organizowane corocznie przez Ośrodek Pomocy Społecznej w Siedlcu. Na uroczystość zaproszono mieszkańców gminy Siedlec, którzy ukończyli 80 rok życia i starszych.

## **ZESPÓŁ INTERDYSCYPLINARNY**

Zespół Interdyscyplinarny na terenie gminy Siedlec działa od 2012 roku. W jego skład wchodzi przedstawiciele OPS w Siedlcu, GKRPA w Siedlcu, Policji, oświaty, służby zdrowia, PCPR w Wolsztynie, a także Sądu Rejonowego w Wolsztynie. Zespół realizuje zadania zawarte w Gminnym Programie Przeciwdziałania Przemocy w Rodzinie oraz Ochrony Ofiar Przemocy w Gminie Siedlec na lata 2023– 2027 uchwalonym 29 listopada 2022 r., zmienionym uchwałą Rady Gminy Siedlec dnia 2 lipca 2024 r.

Procedura Niebieskiej Karty to specjalne narzędzie, które ma służyć przeciwdziałaniu przemocy domowej. Szczególna ochrona osoby pokrzywdzonej czy zagrożonej przemocą rozpoczyna się z chwilą wypełnienia formularza (NK-A) przez policjanta, przedstawiciela pomocy społecznej, oświaty, ochrony zdrowia lub gminnej komisji rozwiązywania problemów alkoholowych. W 2025 roku procedurą objętych było 78 osób, w tym 17 dzieci, 41 kobiet, 20 mężczyzn. Rozpatrzono 7 nowych formularzy Niebieskiej Karty.

### **PROGRAM „OPIEKA WYTCHNIENIOWA- edycja 2025”**

W 2025 r. Gmina Siedlec przystąpiła do Programu Opieka Wytchnieniowa – edycja 2025. Program „Opieka wytchnieniowa” to wsparcie dla członków rodzin lub opiekunów sprawujących bezpośrednią opiekę nad osobami ze znacznym stopniem niepełnosprawności lub dziećmi z orzeczeniem o niepełnosprawności. Program oferuje bezpłatną, czasową pomoc w opiece (dzienną lub całodobową), umożliwiając opiekunom odpoczynek i regenerację.

Realizatorem Programu był Ośrodek Pomocy Społecznej w Siedlcu. Program finansowany jest ze środków Funduszu Solidarnościowego. Na realizację programu Gmina wykorzystwała środki na kwotę 21.270,81 zł z otrzymanych 21.471,00 zł. Z programu w 2025 roku skorzystały 4 osoby.

### **PROGRAM „ASYSTENT OSOBISTY OSOBY Z NIEPEŁNOSPRAWNOŚCIĄ EDYCJA 2025”**

W 2025 r. Gmina Siedlec przystąpiła do Programu „Asystent osobisty osoby z niepełnosprawnością – edycja 2025”. To ogólnodostępna forma wsparcia, mająca na celu zwiększenie niezależności osób z niepełnosprawnościami w codziennych czynnościach, edukacji czy pracy. Realizatorem programu był Ośrodek Pomocy Społecznej w Siedlcu. Na realizację zadania otrzymano kwotę: 72.663,00 zł z tego wydatkowano kwotę: 71.925,02 zł. Z programu w 2025 roku skorzystały 3 osoby.

## **PROGRAM OSŁONOWY – KORPUS WSPARCIA SENIORÓW**

W 2025 r. Ośrodek Pomocy Społecznej w Siedlcu realizował Program „Korpus Wsparcia Seniorów” na rok 2025. To rządowy program 65+, oferujący pomoc w miejscu zamieszkania, w tym usługi sąsiedzkie i opiekę na odległość („opaski bezpieczeństwa”). Celem jest wsparcie samodzielności osób starszych. Zgłoszenia osób chcących skorzystać z tej formy pomocy przyjmował tut. OPS. Z programu w ubiegłym roku skorzystało 50 osób, otrzymały opaskę bezpieczeństwa. Na realizację programu otrzymano środki w kwocie: 20.921,89 zł.

## **INNE DZIAŁANIA**

Ośrodek Pomocy Społecznej w Siedlcu współpracuje z Fundacją „Jesteście Światłem” z Chorzemina. Fundacja wspierała OPS w organizacji wyprawek szkolnych, wypoczynku dzieci oraz zakupie żywności do najbardziej potrzebujących. Na stronie trwała zbiórka środków finansowych dla jednej z rodzin z terenu naszej gminy.

Ośrodek Pomocy Społecznej współpracuje również z jednym z największych programów społecznych w Polsce – Szlachetną Paczką. Paczka dociera do tych, którzy często z trudnościami są pozostawieni sami, z dala od wzroku drugiego człowieka. Wolsztyński koordynator kontaktuje się z pracownikami OPS, a OPS zgłasza podopiecznych do udziału w programie. W 2025 roku 5 rodzin otrzymało paczkę.

## **ŚWIADCZENIA RODZINNE:**

**W 2025 roku na świadczenia rodzinne wydatkowano ogółem 4.501.016,36 zł z czego:**

1) zasiłek rodzinny – **285 734,48 zł.**

2) dodatki do zasiłku rodzinnego – **195 657,78 zł**

w tym z tytułu:

- urodzenie dziecka – **7 000 zł**
- opieki nad dzieckiem w okresie korzystania z urlopu wychowawczego – **81 103,90 zł**
- samotnego wychowywania dziecka – **2 316,00 zł**
- kształcenia i rehabilitacji dziecka niepełnosprawnego – **22 537,91 zł**
- na dojazdy do szkoły – **17 545,57 zł**
- na zamieszkanie w internacie – **45,44 zł**
- wychowywania dziecka w rodzinie wielodzietnej – **50 167,15 zł**
- rozpoczęcie roku szkolnego – **13 811,81 zł.**

3) jednorazowa zapomoga z tytułu urodzenia dziecka – **31 000,00 zł**

- 4) zasiłek pielęgnacyjny – **1 191 652,64 zł**
- 5) świadczenie pielęgnacyjne – **2 796 971,10 zł**

### **ŚWIADCZENIE RODZICIELSKIE – 53 650,70 zł.**

Z tytułu nienależnie pobranych świadczeń rodzinnych zwrócono kwotę **39 757,89 zł.**, z czego podlegające zwrotowi na dochody Wielkopolskiego Urzędu Wojewódzkiego – **25 829,64 zł.**

**Od niektórych świadczeń rodzinnych opłacano także składki na ubezpieczenie społeczne i zdrowotne.**

- składki społeczne od świadczeń pielęgnacyjnych – **341 956,75 zł**
- składki zdrowotne od świadczeń pielęgnacyjnych – **34 316,28 zł**

### **FUNDUSZ ALIMENTACYJNY:**

Na wypłaty świadczeń z funduszu alimentacyjnego wydatkowano kwotę **229 760,36 zł.**

Ponadto informujemy, że w wyniku prowadzonych działań skierowanych na dłużników alimentacyjnych odzyskano kwotę **137 045,19 zł.**, z czego **18 744,52 zł** zasiliło dochody własne gminy Siedlec.

### **500 + ( ŚWIADCZENIE WYCHOWAWCZE )**

W okresie od 01.01.2025 r. do 31.12.2025 r. na podstawie decyzji wydanych przez Wojewodę Wielkopolskiego w ramach koordynacji świadczeń rodzinnych wypłacono 83 świadczenia na kwotę **41 100,00 zł.**

### **DODATKI MIESZKANIOWE I ENERGETYCZNE:**

Dział świadczeń rodzinnych, świadczenia wychowawczego i funduszu alimentacyjnego w Siedlcu realizował też zadania związane z przyznawaniem i wypłatą dodatków mieszkaniowych.

W okresie od 01.01.2025 r. do 31.12.2025 r. na wypłatę **dodatków mieszkaniowych wydatkowano kwotę 14 059,81 zł.**, tj. 37 świadczeń dla 4 rodzin.

W 2025 r. nie wypłacano **dodatków energetycznych.**

### **„CZyste Powietrze”**

Wydano 40 zaświadczeń do programu „Czyste powietrze”.

### **„Świadczenie za Życiem”**

Realizując ustawę z dnia 04.11.2016 r. o wsparciu kobiet w ciąży i rodzin "Za życiem" wypłacono 3 świadczenia na ogólną kwotę 12 000,00 zł.

### **Świadczenia dla Obywateli Ukrainy ze Statusem UKR**

W związku z przedłużeniem do 4 marca 2026 r. terminu legalnego pobytu w Polsce obywatelom Ukrainy, którzy przybyli w związku z konfliktem zbrojnym na terytorium tego państwa, przedłużono też prawo do świadczeń opiekuńczych związanych z niepełnosprawnością oraz prawo do zasiłku rodzinnego i dodatków do zasiłku rodzinnego.

W 2025 r. na świadczenia rodzinne dla tej grupy świadczeniobiorców wydatkowano kwotę **103 010,41 zł.**

Dla części świadczeniobiorców opłacano również składkę emerytalno-rentową na kwotę **21 627,64 zł.**

## VI. OŚWIATA I WYCHOWANIE

Głównym zadaniem oświatowym gminy jest zapewnienie kształcenia, wychowania i opieki w publicznych przedszkolach oraz szkołach podstawowych.

Zgodnie z art. 1 ustawy z dnia 14 grudnia 2016 r. Prawo oświatowe organ prowadzący szkołę lub placówkę odpowiada za jej działalność. Do zadań organu prowadzącego szkołę lub placówkę w szczególności należy:

- 1) zapewnienie warunków działania szkoły lub placówki, w tym bezpiecznych i higienicznych warunków nauki, wychowania i opieki;
- 2) zapewnienie warunków umożliwiających stosowanie specjalnej organizacji nauki i metod pracy dla dzieci i młodzieży objętych kształceniem specjalnym;
- 3) wykonywanie remontów obiektów szkolnych oraz zadań inwestycyjnych w tym zakresie;
- 4) zapewnienie obsługi administracyjnej, w tym prawnej, obsługi finansowej, w tym w zakresie wykonywania czynności, o których mowa w art. 4 ust. 3 pkt 2–6 ustawy z dnia 29 września 1994 r. o rachunkowości (Dz. U. z 2023 r. poz. 120 z późn. zm.) i obsługi organizacyjnej szkoły lub placówki;
- 5) wyposażenie szkoły lub placówki w pomoce dydaktyczne i sprzęt niezbędny do pełnej realizacji programów nauczania, programów wychowawczo-profilaktycznych, przeprowadzania egzaminów oraz wykonywania innych zadań statutowych;
- 6) wykonywanie czynności w sprawach z zakresu prawa pracy w stosunku do dyrektora szkoły lub placówki.

Ponadto zadania oświatowe Gminy Siedlec związane są z obowiązkiem:

- kontroli spełniania przez uczniów obowiązku szkolnego i obowiązku nauki,
- realizacji zadań wspierających uczniów w nauce,
- zapewnienia warunków umożliwiających stosowania specjalnej organizacji nauki i metod pracy dla dzieci i młodzieży objętych kształceniem specjalnym,
- zapewnienia bezpiecznych warunków pracy i nauki,
- dbałości o bazę lokalową i dydaktyczną placówek oświatowych,

- zapewnienia dowozu uczniów do szkół,
- innych zadań nie wymienionych powyżej, a wynikających z przepisów prawa.

Jak wynika z powyższego, na jednostkach samorządu terytorialnego spoczywa ogrom zadań i obowiązków związanych z funkcjonowaniem edukacji na ich terenie.

Szczególnie istotną rolę w polskim systemie oświaty stanowią jednostki samorządu terytorialnego, będące organami prowadzącymi dla przedszkoli i szkół podstawowych, na które na mocy obowiązującego prawa nałożony został szeroki zakres zadań. Sposób ich realizacji przez poszczególne gminy ma istotne znaczenie dla jakości edukacji.

Jednym z istotniejszych czynników warunkujących odpowiedni poziom, jest wielkość nakładów. Należy jednak zaznaczyć, iż ciągły niedobór „potrzeb oświatowych” w kolejnych ustawach budżetowych nie sprzyja powstawaniu wspomnianej jakości oświaty, jednocześnie pociągając za sobą konieczność dopłacania przez samorząd do zadań oświatowych, niejednokrotnie kosztem rezygnacji z realizacji innych zadań publicznych. Taki stan rzeczy powoduje, iż w dziedzinie finansowania edukacji stale narasta napięcie wokół algorytmu podziału części oświatowej subwencji ogólnej, która wśród przedstawicieli samorządów wywołuje poczucie, że subwencja jest zbyt niska w stosunku do zakresu zadań oświatowych przez nich wykonywanych, zatem bardzo trudne jest osiągnięcie pożądanego efektu przy bardzo ograniczonych możliwościach finansowych.

Sytuacja demograficzna jest jednym z istotnych czynników, który rzutuje na zmiany w systemie oświaty, bezpośrednio wpływa na kształt sieci przedszkoli i szkół, na wykorzystanie budynków, pomieszczeń i wyposażenia, a także na koszty prowadzenia każdej placówki. Z tego powodu znajomość danych demograficznych ważna jest dla planowania przyszłego rozwoju sieci placówek, przede wszystkim planowania przyszłego zatrudnienia, jak też przyszłych wydatków na utrzymanie przedszkoli i szkół.

W 2019 r. Rada Gminy Siedlec podjęła uchwałę nr IX/40/2019 w sprawie ustalenia sieci publicznych szkół podstawowych prowadzonych przez gminę Siedlec oraz ustalenia granic obwodów publicznych szkół podstawowych od dnia 1 września 2019 r. Zgodnie z tą uchwałą ustalono sieć następujących szkół:

- 1) Szkoła Podstawowa im. Powstańców Wielkopolskich w Siedlcu,
- 2) Szkoła Podstawowa im. Bohaterów Ziemi Tuchorskiej w Tuchorzy,

- 3) Szkoła Podstawowa im. Kopanickiej Drużyny Powstańców Wielkopolskich w Kopanicy wchodząca w skład Zespołu Szkoły Podstawowej i Przedszkoli w Kopanicy,
- 4) Szkoła Podstawowa im. Ignacego Mielżyńskiego w Chobienicach wchodząca w skład Zespołu Szkoły Podstawowej i Przedszkola w Chobienicach,
- 5) Szkoła Podstawowa w Belęcynie wchodząca w skład Zespołu Szkoły Podstawowej i Przedszkola w Belęcynie.

Ważnym momentem w 2025 roku było nadanie Szkole Podstawowej w Tuchorzy imienia Bohaterów Ziemi Tuchorskiej oraz przekazanie jej sztandaru – symbolu tożsamości, tradycji i wartości pielęgnowanych przez lokalną społeczność. Wybór zbiorowego patrona dla szkoły stanowi hołd dla wszystkich bohaterów Ziemi Tuchorskiej, nie tylko poległych podczas historycznych wydarzeń, ale także dla tych, którzy odeszli całkiem niedawno, a swoim życiem i postawą przyczynili się do budowania historii Tuchorzy.

Stosowną uchwałą nr XV/78/2025 w sprawie nadania imienia Szkole Podstawowej w Tuchorzy Rada Gminy Siedlec podjęła w dniu 25 marca 2025 r. Uroczystość nadania imienia i przekazania sztandaru miała miejsce 18 czerwca 2025 r. w Tuchorzy.



**Nadanie Szkole Podstawowej w Tuchorzy imienia Bohaterów Ziemi Tuchorskiej oraz przekazanie jej sztandaru**

Przedszkole realizuje podstawę programową wychowania przedszkolnego określoną przez ministra właściwego do spraw oświaty i wychowania. Uczęszczanie do przedszkoli nie jest obowiązkiem, lecz prawem każdego dziecka. W roku szkolnym 2024/2025 dzieci 6-letnie podlegały obowiązkowemu rocznemu przygotowaniu przedszkolnemu. Przedszkola publiczne realizują programy uwzględniające podstawę programową wychowania przedszkolnego, zapewniają bezpłatne nauczanie, wychowanie i opiekę w czasie nie krótszym niż 5 godzin

dziennie, zatrudniają nauczycieli posiadających odpowiednie kwalifikacje oraz przeprowadzają rekrutację dzieci zgodnie z zasadą powszechnej dostępności.

Gmina Siedlec prowadzi 2 samodzielne przedszkola:

- 1) Zespół Publicznych Przedszkoli w Tuchorzy z oddziałami w Starej Tuchorzy,
- 2) Przedszkole w Siedlcu.

Przedszkola również funkcjonują przy zespołach szkół:

- 1) Zespole Szkoły Podstawowej i Przedszkoli w Kopanicy – Przedszkole w Kopanicy i Przedszkole w Jażyńcu,
- 2) Zespole Szkoły Podstawowej i Przedszkola w Chobienicach,
- 3) Zespole Szkoły Podstawowej i Przedszkola w Belęcinie.

Ponadto w Gminie Siedlec funkcjonuje jedno przedszkole niepubliczne – Niepubliczne Przedszkole ABeCe – Strumyk Wiedzy, do którego uczęszczało średnio 73 dzieci.

Poniższe tabele przedstawiają ilość oddziałów, liczbę dzieci w przedszkolach i oddziałach przedszkolnych oraz ilość oddziałów, liczbę dzieci w szkołach w roku szkolnym 2024/2025:

Lp.	Nazwa placówki	Liczba oddziałów	Liczba dzieci
1.	Zespół Publicznych Przedszkoli w Tuchorzy	5	100
2.	Oddział Przedszkolny SP Tuchorza	2	32
3.	Przedszkole w Siedlcu	6	144
4.	Przedszkole w Kopanicy, Przedszkole w Jażyńcu- ZSPiP Kopanica	6	130
5.	Przedszkole w Chobienicach – ZSPiP Chobienice	4	78
6.	Przedszkole w Belęcinie – ZSPiP Belęcin	2	25
<b>RAZEM:</b>		<b>25</b>	<b>509</b>

Lp.	Nazwa placówki	Liczba oddziałów	Liczba dzieci
1.	Szkoła Podstawowa im. Powstańców Wielkopolskich w Siedlcu	22	398
2.	Szkoła Podstawowa im. Bohaterów Ziemi Tuchorskiej w Tuchorzy	16	299

3.	Zespół Szkoły Podstawowej i Przedszkoli w Kopanicy	12	2220
4.	Zespół Szkoły Podstawowej i Przedszkola w Chobienicach	8	133
5.	Zespół Szkoły Podstawowej i Przedszkola w Bełęczynie	8	110
<b>RAZEM:</b>		<b>66</b>	<b>1160</b>

Najważniejszym zadaniem Gminy jest zabezpieczenie na odpowiednim poziomie przedszkolom i szkołom prowadzonym przez Gminę środków finansowych na prowadzenie działalności, w tym na wynagrodzenia pracowników i eksploatację budynków.

Bardzo istotnym czynnikiem w realizacji procesu nauczania, jest dbałość o ciągle wzbogacanie placówek w nowoczesny sprzęt, pomoce dydaktyczne, nowoczesne technologie co niewątpliwie poprawia jakość kształcenia między innymi poprzez rozbudzenie zainteresowania nowościami technicznymi oraz umacnianie osobowości ucznia, co czyni go bardziej wartościowym w otaczającej rzeczywistości. Uwzględniając ten fakt, Gmina często korzysta też z dostępnych środków zewnętrznych.

Nasze szkoły z Chobienic, Siedlca, Tuchorzy, Kopanicy i Bełęcina brały udział w programie „Mały Mistrz”, „ABC Ruchu”, „ABC Pływanie” – organizatorem był Szkolny Związek Sportowy Wielkopolska.

ZSPiP w Kopanicy otrzymał dofinansowanie w kwocie 18 664,00 zł, na zatrudnienie asystenta międzykulturowego w ramach modułu 1. Rządowego programu wyrównywania szans edukacyjnych dzieci i młodzieży „Przyjazna szkoła” w latach 2025-2027.

Szkoła Podstawowa w Tuchorzy z Krajowego Funduszu Szkoleniowego otrzymała darowiznę w kwocie 5 990,40 zł, na „Szkolenie z zakresu rozwijania kompetencji nauczycieli - kształtowanie podejścia kadry szkoły do zmian w środowisku społecznym i prawnym”. Całkowity koszt projektu 7 488,00 zł.

ZSPiP w Kopanicy otrzymała darowiznę 19 000,00 zł od Firmy GAZ-SYSTEM S.A. w ramach akcji GAZ-SYSTEM dla Edukacji, na zakup wyposażenia klasopracowni fizyczno-chemicznej.

Dla ZSPiP w Bełęczynie został zakupiony Plac zabaw dla dzieci o wartości 57 000,00 zł, który w całości został pokryty ze środków budżetu Gminy.

W ramach podpisanej umowy pomiędzy Gminą Siedlec a Ministrem Cyfryzacji, w imieniu którego działa Naukowa i Akademicka Sieć Komputerowa – Państwowy Instytut Badawczy w Warszawie łącznie do naszych szkół trafiło:

- 86 szt. laptopów,
- 20 szt. laptopów przeglądarkowych,
- 39 szt. tabletów.

Kwota dofinansowania dla Gminy Siedlec to 333 908,10 zł.

Nauczyciele naszych placówek w ramach programu „Laptopy dla nauczycieli” otrzymali 12 bonów o wartości 2 500,00 zł każdy na zakup sprzętu.

Niestety należy zauważyć, że ograniczone środki budżetowe nie pozwalają w pełni zaspokoić pojawiających się potrzeb. Czynnikiem, który warunkuje natężenia prac remontowych w placówkach oświatowych w głównej mierze są finanse gminy. Dlatego Gmina jak tylko to jest możliwe pozyskuje środki zewnętrzne.

W minionym roku zostały wykonane prace związane z następującymi zadaniami:

- „Budowa sali gimnastycznej w Chobienicach”, która realizowana jest w ramach inwestycji pn. „Budowa infrastruktury sportowej na terenie gminy Siedlec”. Prace budowlane na obiekcie trwają;
- „Wykonanie prac restauratorskich, konserwatorskich i prac budowlanych w Szkole Podstawowej im. Powstańców Wielkopolskich w Siedlcu”;
- „Modernizacja budynków oświatowych” w Szkole Podstawowej im. Powstańców Wielkopolskich w Siedlcu;
- „Wykonanie prac budowlanych oraz nowej elewacji w zespole pałacowym w Belęcinie” I etap;
- „Prace konserwatorskie, restauratorskie i roboty budowlane w Szkole Podstawowej w Belęcinie”;
- „Modernizacja budynków oświatowych. Remont budynku szkoły podstawowej w Tuchorzy”;

- „Wykorzystanie wód opadowych z dachów budynków użyteczności publicznej w SP Tuchorza”.



Prace przy budowie sali gimnastycznej w Chobienicach



Wykonane prace restauratorskie, konserwatorskie i budowlane w Szkole Podstawowej im. Powstańców Wielkopolskich w Siedlcu”



Wyremontowany budynek szkoły podstawowej w Tuchorzy



3 zbiorniki magazynujące wodę deszczową przy szkole podstawowej w Tuchorzy

W Przedszkolu w Siedlcu została wykona dokumentacja projektowa i przetargowa na zadanie pn. „Wykorzystanie wód opadowych z dachów budynków użyteczności publicznej”.

Dla ZPP w Tuchorzy zakupiono nowy piec CO.

W roku szkolnym 2024/2025 został przeprowadzony egzamin ósmoklasisty, który sprawdzał wiadomości i umiejętności określone w podstawie programowej kształcenia ogólnego dla szkoły podstawowej. Egzamin przeprowadza się w formie pisemnej z trzech przedmiotów:

- języka polskiego,
- matematyki,
- języka nowożytnego.

Poniższe tabele i wykresy przedstawiają wyniki w poszczególnych szkołach i gminach:

Porównanie wyników w szkołach z terenu Gminy Siedlec z wynikami osiągniętymi przez uczniów w powiecie.

Średnie wyniki procentowe pisemnego egzaminu ósmoklasisty												
Placówka	język polski			matematyka			język angielski			język niemiecki		
	Szk.	Powiat	Woj.	Szk.	Powiat	Woj.	Szk.	Powiat	Woj.	Szk.	Powiat	Woj.
SP Siedlec	60,63%			47,77%			55,71%					
SP Tuchorza	42,30%			37,97%			57,30%					
ZSPiP Kopanica	54,59%	59,98%	61,63%	33,79%	44,76%	47,41%	53,03%	62,18%	67,11%		38,50%	55,87%
ZSPiP Chobienice	61,38%			38,23%			53,62%					
ZSPiP Bełęcin	52,29%			32,50%			52,82%					

Opracowano na podstawie: informacja o wynikach egzaminu ósmoklasisty- 2025 r. – OKE Poznań

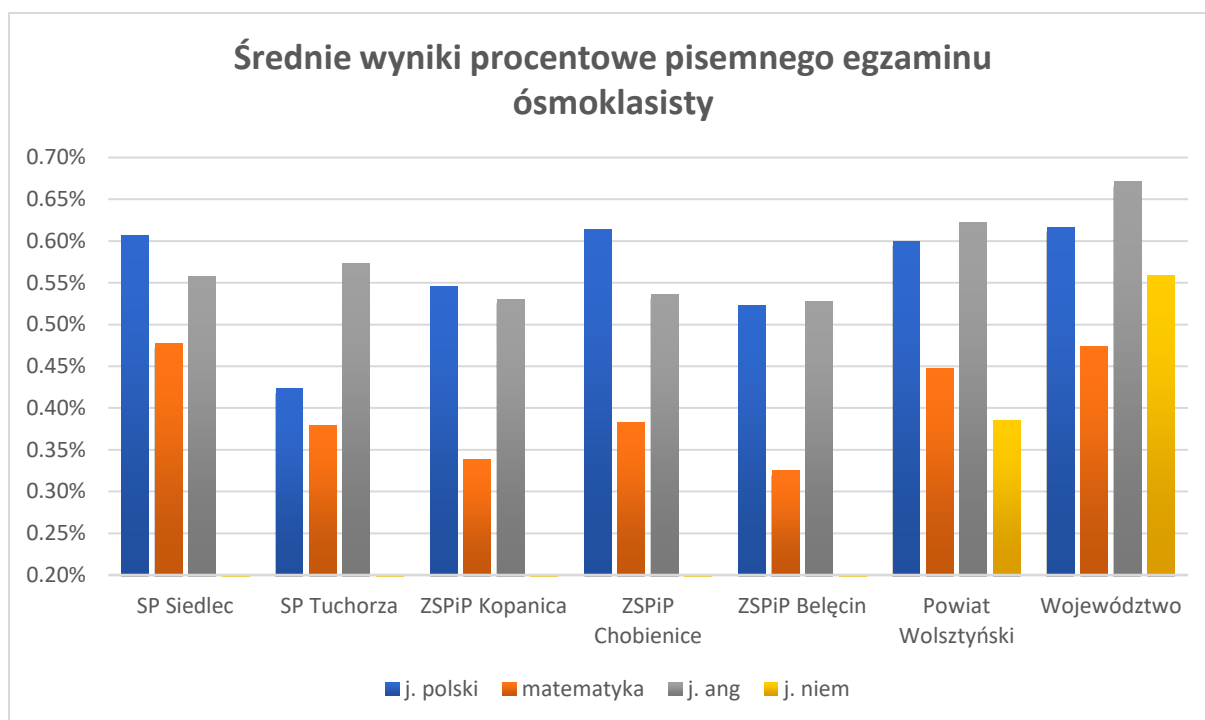

## Finansowanie Oświaty

Finansowanie działalności szkół i przedszkoli różni się zasadniczo. Część wydatków związanych z finansowaniem działalności szkół samorządy pokrywają z tzw. potrzeb oświatowych. Przekazywane z budżetu środki nie pokrywają niestety wydatków związanych z realizacją zadań oświatowych nałożonych na samorząd. Wydatki na oświatę stanowią istotną część budżetu gminy.

Przepisy określające zasady finansowania oświaty stanowią, że liczba uczniów jest podstawowym elementem podziału środków w budżecie państwa. Tworzy to korzystną sytuację finansową dla terenów gęsto zaludnionych (miejskich), natomiast w niekorzystnej sytuacji stawia jednostki samorządu terytorialnego gdzie występuje duży obszar z niską strukturą zaludnienia (gminy wiejskie). Szkoły o małej liczbie uczniów generują zdecydowanie wyższe koszty.

Dodatkowe czynniki niezależne od jednostki samorządu terytorialnego takie jak: regulacje płacowe, urlopy dla poratowania zdrowia, awans zawodowy, obowiązek udzielania pomocy materialnej uczniom, koszty nauczania indywidualnego i pomocy psychologiczno-pedagogicznej oraz innych form zajęć dodatkowych powodują konieczność angażowania przez jednostkę samorządu terytorialnego znaczących środków.

## Koszt kształcenia 1 ucznia

Jednostka	Liczba uczniów stan na 30.09.2024 wg. SIO	Koszt kształcenia 1 ucznia wg przyjętego planu na rok 2024 przez Radę Gminy		Koszt kształcenia 1 ucznia wg metryczki subwencji oświatowej na rok 2024 i dotacji z zakresu wychowania przedszkolnego	
ZSPiP Belęcin	135	30 309,25 zł		17 754,56 zł	
ZPSPiP Chobienice	211	22 095,62 zł		13 727,69 zł	
ZSPiP Kopanica	344	21 318,72 zł		9 652,56 zł	
SP Siedlec	412	21 541,68 zł		12 801,03 zł	
SP Tuchorza	332	21 209,40 zł		13 957,68 zł	
<b>Razem</b>	<b>1434</b>	<b>war śr.</b>	<b>23 294,93 zł</b>	<b>war śr.</b>	<b>13 578,70 zł</b>

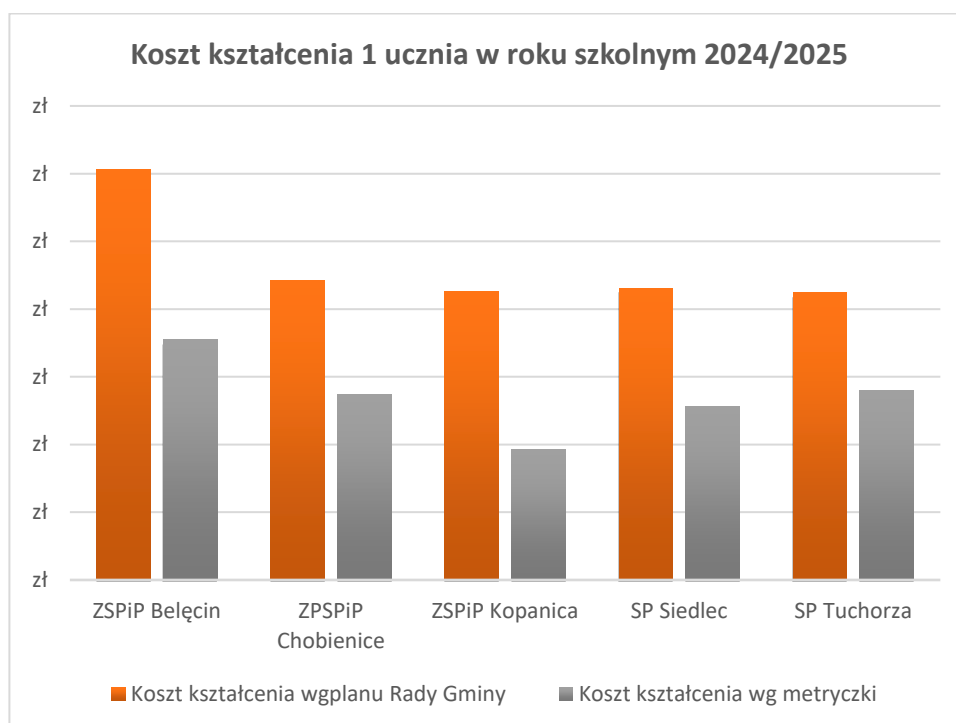

## Pomoc materialna dla uczniów

Zgodnie z art. 90b, c, d, e, f ustawy z dnia 7 września 1991r. o systemie oświaty przyznawana jest pomoc materialna uczniom zamieszkałym na terenie Gminy Siedlec. Świadczeniami pomocy materialnej o charakterze socjalnym są:

- stypendia szkolne,
- zasiłek szkolny.

W roku szkolnym 2024/2025 złożono 16 wniosków na stypendia szkolne (15 wniosków - decyzja pozytywna, 1 wniosek - decyzja odmowna) oraz 8 wniosków na zasiłki szkolne. Kwota środków przeznaczonych na wypłatę stypendiów i zasiłków wyniosła 35 472,00 zł, z czego 80% kwoty stanowią środki od Wojewody Wielkopolskiego, a 20% kwoty stanowią środki własne z gminy. Kwoty stypendiów szkolnych przyznawane są dwa razy w roku na I i na II semestr szkolny.

### **Dofinansowanie pracodawcom kosztów kształcenia młodocianych pracowników**

Wykonując obowiązki w zakresie wsparcia pracodawców w szkoleniu młodocianych pracowników zamieszkałych na terenie Gminy Siedlec rozpatrywano zgodnie z dyspozycją art. 122 ustawy Prawo oświatowe wnioski pracodawców o zwrot kosztów kształcenia młodocianych uczniów, którzy ukończyli przygotowanie zawodowe i zdali egzamin czeladniczy lub egzamin potwierdzający uzyskanie kwalifikacji zawodowych. Poniższa tabela wskazuje liczbę złożonych i rozpatrzonych pozytywnie wniosków, oraz poniesione wydatki z tego tytułu. Na realizację powyższego zadania pozyskano dotację od Wojewody Wielkopolskiego.

<b>Liczba wydanych decyzji przyznania dofinansowania</b>	<b>Liczba młodocianych którzy ukończyli naukę zawodu</b>	<b>Liczba młodocianych którzy ukończyli przyuczenie do wykonywania określonej pracy</b>	<b>Liczba decyzji odmawiających przyznania dofinansowania</b>	<b>Kwota wypłacona pracodawcom w ramach dofinansowania</b>
56	55	1	0	602 634,32 zł

## VII. DZIAŁALNOŚĆ GMINNEGO OŚRODKA KULTURY

Instytucje kultury przyjmują różne formy organizacyjne, co sprawia, że pełnią one zróżnicowane funkcje w społeczeństwie. Wśród nich znajdują się m.in.: domy kultury oraz biblioteki. Każda z tych instytucji ma swoje specyficzne zadania, które przyczyniają się do rozwoju kulturalnego i społecznego.

Gminny Ośrodek Kultury w Siedlcu jest samorządową instytucją kultury, wpisaną do rejestru instytucji kultury prowadzonego przez Gminę Siedlec i posiada osobowość prawną. Zakres i cele działania Gminnego Ośrodka Kultury w Siedlcu określa statut nadany uchwałą nr LI/276/2023 Rady Gminy Siedlec z dnia 31 stycznia 2023r. Podstawą finansowania jest dotacja podmiotowa od organizatora – gminy, która pokrywa koszty stałe. W roku 2025 Gminny Ośrodek Kultury w Siedlcu otrzymał dotację podmiotową w kwocie 1 819 400,00 zł oraz dotację celową w kwocie 278 677,59 zł.

Gminny Ośrodek Kultury w Siedlcu jako instytucja kultury, pełni szereg kluczowych ról w życiu społeczności lokalnej a obszar działań wykracza poza organizację wydarzeń artystycznych. Jedną z fundamentalnych funkcji jest funkcja edukacyjna, realizowana poprzez organizację warsztatów, kół zainteresowań, które umożliwiają mieszkańcom zdobywanie nowych umiejętności, poszerzanie wiedzy i rozwijanie pasji. Oferta kulturalna przygotowana na rok 2025 została przygotowana z myślą o wszystkich grupach wiekowych: dzieci, młodzieży oraz dorosłych. Domy kultury to jednak nie tylko możliwość dla poszerzania swoich artystycznych horyzontów czy miejsce rekreacji. To również miejsce spotkań ludzi, którzy umacniają i kształtują poczucie przynależności mieszkańców do swojej gminy.

W 2025 roku Gminny Ośrodek Kultury zrealizował ponad 220 wydarzeń i przedsięwzięć o charakterze artystycznym, kulturalnym, edukacyjnym i społecznym. Były to między innymi koncerty, spektakle, spotkania autorskie, wernisaże, konkursy, warsztaty, projekcje filmowe, wycieczki edukacyjne oraz pokazy artystyczne.

Od 6 listopada 2020 roku w Gminnym Ośrodku Kultury w Siedlcu w ramach sieci „Kino za Rogiem” działa kino. W 2025 roku wyświetlono 179 filmów a kino odwiedziło 2543 widzów. Już po raz trzeci Gminny Ośrodek Kultury w Siedlcu uczestniczył w Ogólnopolskim Festiwalu Animacji O!PLA, skierowanym do dzieci i młodzieży. Publiczność brała udział w głosowaniu konkursowym. Po raz pierwszy zrealizowano projekt filmowy „Młode Horyzonty”, organizowany przez Stowarzyszenie Nowe Horyzonty. Projekt trwa od października 2025 r. do

kwietnia 2026 r. i obejmuje comiesięczne projekcje filmowe połączone z prelekcjami edukacyjnymi dostosowanymi do wieku odbiorców. Projekt skierowany jest do przedszkoli i szkół podstawowych. Co miesiąc w ramach Młodych Horyzontów odbywa się 7 projekcji.

W Gminnym Ośrodku Kultury w Siedlcu w ubiegłym roku działa 6 sekcji artystycznych, w których uczestniczy tygodniowo około 100 osób:

- sekcja plastyczna – 3 grupy,
- sekcja taneczna – 2 grupy (BAŁBLE i IF),
- sekcja teatralna – 2 grupy (Teatr BIM BAM i Teatr FAFOŁY),
- sekcja rzeźbiarska,
- sekcja robotyki,
- zajęcia malarstwa dla dorosłych.

Ponadto były organizowane zajęcia cotygodniowe dla seniorów: warsztaty kulinarne, zajęcia rękodzielnicze, działania artystyczne, spotkania integracyjne, seanse filmowe. W zajęciach regularnie uczestniczy od 10 do 15 osób.

W 2025 roku zorganizowano 11 konkursów i przeglądów artystycznych dla dzieci, młodzieży i dorosłych, w tym:

- konkursy plastyczne o tematyce jesiennej, wielkanocnej i bożonarodzeniowej,
- przeglądy artystyczne „Teatralka” oraz „Siedleckie Nutki”,
- konkursy patriotyczne i fotograficzne,
- konkursy kulinarne,
- konkursy muzyczne dla przedszkolaków.

Poniżej szczegółowy wykaz wydarzeń:

LP.	DATA	WYDARZENIE	CYKL/PROGRAM
1	3 stycznia	Seans w kinie „Kulej dwie strony medalu”	Kino za rogiem
2	4 stycznia	Seans w kinie „Ekipa z dżungli. Misja ratunkowa”	Kino za rogiem
3	5 stycznia	Koncert Kolęd zespołu Chwila Nieuwagi w programie Anieli Śpiewają	Koncert

4	7 stycznia	Warsztaty rękodzielnicze dla seniorów z Aurelią Wolińską-Waligóą	Akademia Seniora
5	10 stycznia	Uroczystość obchodów 106 rocznicy Powstania Wielkopolskiego w gminie Siedlec	
6	10 stycznia	Seans w kinie „Wróbel”	Kino za rogiem
7	11 stycznia	Seans w kinie „Ucieczka ze zwierzowersum”	Kino za rogiem
8	14 stycznia	Koncert w kinie Andre Rieu złoty koncert gwiazdkowy	Kino za rogiem
9	14 stycznia	Zajęcia malarskie z Wiesławem Matysikiem dla seniorów	Akademia Seniora
10	15 stycznia	Koncert w kinie Andre Rieu złoty koncert gwiazdkowy	Kino za rogiem
11	17 stycznia	Koncert w kinie Andre Rieu złoty koncert gwiazdkowy	Kino za rogiem
12	18 stycznia	Wyjazd do teatru na spektakl BALLADYNA	GOKwTEATRZE
13	18 stycznia	Seans w kinie „Arka Noego. Ahoj przygodo”	Kino za rogiem
14	20 stycznia	Warsztaty z Quilingu i z malowania na torbach / seans w kinie „Przytul mnie, poszukiwacze miodu”	Ferie z gokiem
15	20 stycznia	Zajęcia kulinarne „Szczypta cukru” z Adamem Cukierem	Akademia Seniora
16	21 stycznia	Wyjazd do parku trampolin Zajawka w Zielonej Górze	Ferie z Gokiem
17	22 stycznia	Warsztaty – GIPSOWE MASKI i Błyskawiczny Konkurs Plastyczny / Seans w kinie „Szybcy i śnieżni”	Kino za rogiem Ferie z gokiem
18	23 stycznia	Wyjazd do Parku trampolin Zajawka w Zielonej Górze	Ferie z Gokiem
19	24 stycznia	Seanse w kinie „Emma i czarny Jaguar” i „Ferrari”	Kino za rogiem
20	26 stycznia	Finał Wielkiej Orkiestry Świątecznej Pomocy	
21	27 stycznia	Warsztaty KOSMICZME MALOWANIE i zajęcia z tworzenia wielkich liter / Sens w kinie „Wyprawa Magellana”	Ferie z gokiem Kino za rogiem
22	28 stycznia	Wyjazd do Kina na film „Kleks i wynalazek Filipa Golarza”	Ferie z Gokiem

23	28 stycznia	Zajęcia rękodzielnicze z Aurelią Wolińską-Waligórą	Akademia Seniora
24	29 stycznia	Warsztaty Modelinowe Figurki i Malowanie Kredkami na płótnie / Seans w kinie „Ups 2 Bunt na Arce”	Ferie z Gokiem Kino za rogiem
25	30 stycznia	Wyjazd na Lodowisko	Ferie z Gokiem
26	31 stycznia	Seans w kinie „szkoła magicznych zwierząt” i „Bulion i inne namiętności”	Kino za rogiem Ferie z Gokiem
27	31 stycznia	Spektakl „Dziadek do orzechów” Teatru Maska z Krakowa	
28	1 lutego	Seans w kinie „Wiking i magiczny miecz”	Kino za rogiem
29	4 lutego	Warsztaty rękodzielnicze z Aurelią Wolińską-Waligórą	Akademia Seniora
30	5 lutego	Balik karnawałowy dla dzieci	
31	5 lutego	Publikacja w sieci magazynu społeczno-kulturalnego KULTURKI	GOKfilm STUDIO
32	7 lutego	Seans w kinie „mój pies Artur” i „Drużyna A(A)”	Kino za rogiem
33	7 lutego	Posumowanie i wręczenie nagród w Gminnym Konkursie Wiedzy o Powstaniu Wielkopolskim	
34	8 lutego	Seans w kinie „Pati klątwa Posejdona”	Kino za rogiem
35	9 lutego	Marsz Powstańczy w Chobienicach	
36	11 lutego	Warsztaty walentynkowe dla dzieci z Aurelią Wolińską-Waligórą	Warsztaty
37	11 lutego	Seans w kinie „Wróbel”	Kino za rogiem
38	14 lutego	Seans w kinie „Miłość aż po ślub” „Piosenki o miłości”	Kino za rogiem
39	15 lutego	Koncert zespołu Not So Perfect	Wpół do Kultury
40	15 lutego	Seans w kinie – „Igrzyska zwierzaków”	Kino za rogiem
41	17 lutego	Seans w kinie – „Sekretny świat kotów”	Kino za rogiem
42	18 lutego	Warsztaty rękodzielnicze z Aurelią Wolińską-Waligórą	Akademia Seniora
43	21 lutego	Spotkanie z himalaistą Krzysztofem Wielickim	Wpół do Kultury
44	22 lutego	Seans w kinie „Nawet myszy idą do nieba”	Kino za rogiem

45	24 lutego	Warsztaty kulinarne „szczypta cukru” z Adamem Cukierem	Akademia Seniora
46	25 lutego	Warsztaty rękodzielnicze dla dorosłych prowadzenie Aurelia Wolińska-Waligóra	
47	28 lutego	Seans w kinie – Strefa interesów	Kino za rogiem
48	1 marca	Seanse w kinie – Wróżka Zębuszka	Kino za rogiem
49	4 marca	Warsztaty rękodzielnicze z Aurelią Wolińska – Waligórą	Akademia Seniora
50	7 marca	Koncert Jacka Borkowskiego – Dzień Kobiet	Wpół do Kultury
51	11 marca	Warsztaty rękodzielnicze dla dzieci – prowadzi Aurelia Wolińska – Waligóra	WARSZTATY
52	11 marca	Zajęcia malarstwa dla seniorów z Wiesławem Matysikiem	Akademia Seniora
53	12 marca	Seans w kinie La la Land	Kino za rogiem
54	15 marca	Seans w kinie „Ekipa z dżungli”	Kino za rogiem
55	18 marca	Warsztaty rękodzielnicze z Aurelią Wolińska-Waligórą	Akademia Seniora
56	21 marca – 30 kwietnia	Ogólnopolski Festiwal Animacji O!PLA – w festiwalu wzięło udział ponad 300 widzów ze szkół i przedszkoli	Kino za rogiem
57	21 marca	Seans w kinie – „Simona Kossak”	Kino za rogiem
58	22 marca	Seans w kinie „Panda i Afrykańska Banda”	Kino za rogiem
59	24 marca	Zajęcia kulinarne „szczypta cukru” z Adamem Cukierem	Akademia Seniora
60	25 marca	Warsztaty rękodzielnicze wielkanocne dla dorosłych	WARSZTATY
61	28 marca	Seans w kinie „Kulej ...”	Kino za rogiem
62	29 marca	Seans w kinie „Mała wielka stopa”	Kino za rogiem
63	29 marca	Wyjazd do Teatru Lubuskiego na spektakl „Słodkie lata 20, 30...”	GOK w Teatrze
64	1 kwietnia	Uczestnictwo młodzieżowego Teatru Fafoły w XXXIX Czarnkowskim Forum Teatrów Szkolnych 2025	

65	1 kwietnia	Zajęcia rękodzielnicze dla seniorów	Akademia Seniora
66	2 kwietnia	Zajacowanie – terenowe warsztaty świąteczne w Kiełpinach	
67	3 kwietnia	Zajacowanie – terenowe warsztaty świąteczne w Chobienicach	
68	4 kwietnia	Seans w kinie „Hrabia Monte Christo”	Kino za rogiem
69	4 kwietnia	Zajacowanie – terenowe warsztaty w Jazyńcu	
70	7 kwietnia	Zajacowanie – terenowe warsztaty w Godziszewie	
71	8 kwietnia	Kino seniora - Sami swoi. Początek	Akademia Seniora
72	8 kwietnia	Wielkanocne Warsztaty dla dorosłych	WARSZTATY
73	9 kwietnia	Wielkanocne warsztaty plastyczne z czterema rękodzielnikami	WARSZTATY
74	10 kwietnia	Spektakl „Jajko” Teatru Kulturka z Poznania	
75	10 kwietnia	Zajacowanie – terenowe warsztaty w Borui	
76	11 kwietnia	Projekcja w kinie – Mój pies Artur	Kino za rogiem
77	12 kwietnia	Projekcja w kinie – Rock Dog pies ma głos	Kino za rogiem
78	15 kwietnia	ZŁAP ZAJĄCA – czyli wielkanocne biegi – wydarzenie sportowe w Chobienicach	
79	16 kwietnia	Wielkanocny Konkurs Kulinaryny dla KGW	
80	22 kwietnia	Projekcja w kinie „Simona Kossak”	Kino za rogiem
81	23 i 25 kwietnia	Eliminacje Gminne Powiatowego Konkursu Recytatorskiego Mali Recytatorzy	
82	29 kwietnia	Koncert w Kinie Andre Rieu	Kino za rogiem
83	6 maja	Warsztaty rękodzielnicze z Aurelią Wolińską-Waligórą	Akademia Seniora
84	8 maja	Koncert w Kinie Andre Rieu	Kino za rogiem
85	8-15 maja	Tydzień Bibliotek	
86	10 maja	NA Malucha – IV Zlot Fiatów 126p i innych pojazdów z epoki PRL	
87	13 maja	Zajęcia dla seniorów – rozmowy o układzie energetycznym człowieka CZAKRY	Akademia Seniora

88	14 maja	Eliminacje gminne Wojewódzkiego Festiwalu Piosenki Czerwonak 2025	
89	19 maja	Zajęcia kulinarne „szczypta cukru” z Adamem Cukierem	Akademia Seniora
90	20 maja	Seans w kinie dla seniora – „Teściowie 2”	
91	21 maja	VIII Przegląd Teatrów Dziecięcych TEATRALKA	
92	23 maja	Koncert w kinie ANDRE RIEU	Kino za rogiem
93	24 maja	Seans w kinie „Zak i wowo. Tropiciele magii”	Kino za rogiem
94	24 maja	Koncert Tomasza Steńczyka z Zespołem i piosenki Grechuty. – Dzień Matki	Wpół do Kultury
95	27 maja	Seans w kinie „Siubuk”	Kino za rogiem
96	27 maja	Zajęcia rękodzielnicze z Aurelią Wolińską-Waligórą	Akademia Seniora
97	28 maja	Eliminacje powiatowe Wojewódzkiego Festiwalu Piosenki Czerwonak 2025	
98	30 maja	Spektakl „Dbamy o świat” Teatru Kulturka z Poznania	
99	30 maja	Seanse w kinie „To nie mój świat” i „Królestwo zwierząt”	Kino za rogiem
100	31 maja	Seans w kinie „Ozi. Głos deszczowego lasu”	Kino za rogiem
101	3 czerwca	Seans dla seniora – „miłość jak miód”	Kino za rogiem
102	6 czerwca	Spektakl młodzieżowego teatru FAFOŁY – „Czarne jest białe” – podsumowanie roku artystycznego	
103	7 czerwca	Potańcówka ludowa w Borui	
104	10 czerwca	Zajęcia rękodzielnicze z Aurelią Wolińską-Waligórą	Akademia Seniora
105	11 czerwca	Międzyprzedszkolny Konkurs Tańca ludowego przedszkolaków – Na ludowo jest wesoło	Przegląd
106	12 czerwca	Spektakl dziecięcy TEATRU BIM BAM – „Smoczy Zamek” – Podsumowanie sezonu artystycznego	
107	13 czerwca	Otwarcie wystawy podsumowującej roczną pracę sekcji rzeźbiarskiej, plastycznej, rękodzielniczek Akademii Seniora, i pracowni malarstwa dla dorosłych oraz prezentacja grup tanecznych IF i Bąbli	GOKgaleria

108	16 czerwca	Zajęcia kulinarne „szczypta cukru” z Adamem Cukierem	Akademia Seniora
109	21 czerwca	Grójecka Noc Świętojańska	
110	26 czerwca	Zajęcia rękodzielnicze z Aurelią Wolińską-Waligórą	Akademia Seniora
111	28 czerwca	Festyn Sportowy – Gwiazda Siedlec	
112	29 czerwca	Uczestnictwo Kapeli Kozłarskiej Siedleckie Koziołki w 59. Ogólnopolskim festiwalu Kapel i Śpiewaków Ludowych w Kazimierzu Dolnym, gdzie Martyna Brudło i Julia Brudło wraz z mistrzem Łukaszem Piątkiem zajęły II miejsce w kategorii MISTRZ i UCZEŃ	
113	1 lipca	Seans filmowy „Był sobie pies”	Kino za rogiem
114	3 lipca	Seans filmowy - Za duży na bajki	Kino za rogiem
115	9 lipca	Seans filmowy – Arka Noego. Ahoj przygodo	Kino za rogiem
116	12 lipca	Potańcówka w Chobienicach	
117	13 lipca	Zespół Perły Sumsiodki – zdobył III miejsce na Festiwalu Folkloru Polskiego 59. „Sabałowe Bajania”	
118	15 lipca	Seans filmowy – „Katak,, i „Kosmici w mojej szkole”	Kino za rogiem
119	16 lipca	Seans filmowy – Kraina smoków / Zak i Wowo ...	Kino za rogiem
120	17 lipca	Seans w kinie – Kopciuszek historia prawdziwa / Lassie wróć	Kino za rogiem
121	19 lipca	Turniej Kół Gospodyń Wiejskich w Belęcinie	
122	19 lipca	Zespół Perły Sumsiodki zdobył GRAND PRIX na III. Olszyńskim Festiwalu Ludowym "Zielony mosteczek" w Olszynie	
123	22 lipca	Seans w kinie – Misiak w nowym Jorku / zegar czarnoksiężnika	Kino za rogiem
124	23 lipca	Seans filmowy - Foki kontra rekiny	Kino za rogiem
125	24 lipca	Seans filmowy – Misiak ekipa na wakacjach	Kino za rogiem
126	29 lipca	Seans w kinie - /Paddington w Peru / Panda i Afrykańska Banda	Kino za rogiem

127	30 lipca	Seanse filmowe - Szkoły Magicznych zwierząt / Lessie nowy przygody	Kino za rogiem
128	31 lipca	Seanse filmowe - Pati i kłątwa Posejdona / Szkoła Magicznych zwierząt. Tajemnica szkolnego podwórka	Kino za rogiem
129	1 sierpnia	Wyjazd do MAJALANDU	Kulturalne LATO
130	4 sierpnia	Seans filmowy „Ucieczka ze zwerzowersum”	Kino za rogiem Kulturalne Lato
131	4 sierpnia	Warsztaty Zabawki na lato	Kulturalne Lato
132	5 sierpnia	Wyjazd do Parku Trampolin ZAJAWKA	Kulturalne Lato
133	6 sierpnia	Seans filmowy „był sobie kot”	Kulturalne Lato Kino za rogiem
134	6 sierpnia	Warsztaty kulinarne – naleśniki – prowadzone przez KGW Boruja	Kulturalne Lato
135	7 sierpnia	Seans filmowy – Latać każdy może	Kulturalne Lato Kino za rogiem
136	7 sierpnia	Warsztaty kulinarne – tortilla prowadzone przez KGW Kiełpiny	Kulturalne Lato
137	8 sierpnia	Wyjazd do Krainy Zabaw Bogilu	Kulturalne Lato
138	11 sierpnia	Seans filmowy – Pszczółka Maja. Mały, wielki skarb	Kulturalne Lato Kino za rogiem
139	11 sierpnia	Warsztaty kulinarne – babeczki	Kulturalne Lato
140	12 sierpnia	Wyjazd do DELLI PARKU	Kulturalne Lato
141	13 sierpnia	Seans filmowy – Robinson Crusoe	Kulturalne Lato Kino za rogiem
142	13 sierpnia	Warsztaty z tworzenia kolorowych bransoletek	Kulturalne Lato
143	14 sierpnia	Seans filmowy Asteriks i Obeliks. Tajemnica magicznego wywaru	Kulturalne Lato Kino za rogiem
144	18 sierpnia	Wyjazd do Parku Linowego SPARK w Nowej Soli	Kulturalne Lato
145	19 sierpnia	Seans filmowy „Czarnoksiężnik z Oz Powrót Dorotki”	Kulturalne Lato Kino za rogiem
146	19 sierpnia	Wyjazd do Majalandu	Kulturalne Lato

147	23 sierpnia	Święto Smaków	
148	25 sierpnia	Seans w kinie Wiking i magiczny miecz	Kino za rogiem Kulturalne Lato
149	25 sierpnia	Warsztaty zabawki na lato	Kulturalne Lato
150	26 sierpnia	Wyjazd do Pirackiego Parku Rozrywki	Kulturalne Lato
151	27 sierpnia	Seans – zagadka Klary Muu	Kulturalne lato Kino za rogiem
152	27 sierpnia	Warsztaty kulinarne – szalona pizza	Kulturalne Lato
153	28 sierpnia	Wyjazd do KINA – LILO i STICH	Kulturalne Lato
154	30 sierpnia	Dożynki gminne w Jaromierzu	
152	5 września	Seans w kinie „NAGLE” / „KONKLAWĘ”	Kino za rogiem
156	6 września	Seans w kinie „ZWIERZAKI NA RATUNEK”	Kino za rogiem
157	12 września	Wernisaż malarstwa Justyny Fedan	GOKgaleria
168	12 września	Koncert Andre Rieu Przetańczyć całą noc	Kino za rogiem
169	20 września	V Piknik Historyczny	
170	26 września	Koncert zespołu Simply The Best Tribute too Tina Turner	Wpół do Kultury
171	27 września	Seans w kinie „Emma odważna”	Kino za rogiem
172	Październik 2025 – Kwiecień 2026	Projekcje filmowe w ramach programu edukacyjnego Młode Horyzonty	Kino za rogiem
173	4 października	Biesiada Siedlecka	
174	7 październik a	Warsztaty rękodzielnicze dla seniorów z Aurelią Wolińską-Waligórą	Akademia Seniora
175	8 października	Koncert Andre Rieu Przetańczyć całą noc	Kino za rogiem
176	9 października	Spotkanie z Zofią Owczarek dla klas ósmych, uczestniczką międzynarodowego programu edukacyjnego	
177	11 października	Seans w kinie „Orzeł i reszka”	Kino za rogiem
178	13 października	Wystawa 30 lecie działalności Chóru Męskiego Tuchorzacy	GOKgaleria

179	13 października	Udział kapeli SIEDLECKIE KOZIOŁKI w Biesiadzie Kozłarskiej w Zbąszyniu	
180	14 października	Warsztaty rękodzielnicze dla seniorów z Aurelią Wolińską-Waligórą	Akademia Seniora
181	14 października	Spektakl teatralny Teatru Fafoty „Czarne jest białe”	
182	17 października	Rękodzielnicze warsztaty terenowe w Kopanicy	
183	18 października	Seans „Pies na medal”	Kino za rogiem
184	21 października	Spotkanie autorskie z Zofią Mąkosą	
185	21 października	Warsztaty z tworzenia mydełek dla dzieci – prowadzone przez Aurelię Wolińską-Waligórę	
186	24 października	Rękodzielnicze warsztaty terenowe w Zakrzewie	
187	25 października	Seans „Był sobie kot”	Kino za rogiem
188	28 października	Zajęcia kulinarne z Adamem Cukierem „szczypta cukru”	Akademia Seniora
189	28 października	Seans w kinie „Serce ojca”	Kino za rogiem
190	31 października	Seans w kinie „Potworna rodzinka2” i „Konsekracja”	Kino za rogiem
191	8 listopada	Seans w kinie „Elfy rozrabiają”	Kino za rogiem
192	9 listopada	Otwarcie skateparku i pumptracku	
193	11 listopada	Obchody Święta Niepodległości w Grójcu Wielkim	
194	14 listopada	Koncert Steńczyk/Osiecka	Wpół do Kultury
195	15 listopada	Seans w kinie „Łowcy przygód”	Kino za rogiem
196	18 listopada	Warsztaty rękodzielnicze z Aurelią Wolińską-Waligórą	Akademia Seniora
197	19 listopada	Warsztaty tworzenia kalendarza adwentowego dla dzieci	
198	20 listopada	Rozstrzygnięcie konkursu plastycznego Jesienne Stworki	
199	21 listopada	Seans w kinie „Heretic”	Kino za rogiem
200	22 listopada	Młodzieżowy Teatr Fafoty zdobył Grand Prix na Festiwalu Teatrów Młodzieżowych Strefa Gry organizowanym przez Miejski Dom Kultury w Kole.	

201	22 listopada	Seans w kinie „Orzeł i reszta”	Kino za rogiem
202	25 listopada	Zajęcia kulinarne SZCZYPTA CUKRU z Adamem Cukierem	Akademia Seniora
203	25 listopada	Świąteczne warsztaty rękodzielnicze w Tuchorzy	Warsztat Terenowe
204	27 listopada	XVIII Przegląd Piosenki Siedleckie Nutki	
205	27 listopada	Świąteczne warsztaty rękodzielnicze w Grójcu Małym	Warsztat Terenowe
206	28 listopada	Świąteczne warsztaty rękodzielnicze w Wąchabnie	Warsztat Terenowe
207	29 listopada	Seans w kinie „Latać Każdy może”	Kino za rogiem
208	2 grudnia	Warsztaty piernikowe	
209	2 grudnia	Seans seniora „Uwierz w Mikołaja”	Akademia Seniora
210	3 grudnia	Świąteczne warsztaty rękodzielnicze w Żodyniu	Warsztat Terenowe
211	5 grudnia	Mikołajki w pszczelej alei	
212	6 grudnia	Seans „BING Święta i inne opowieści” i „Gwiazdka Klary Muu”	Kino za rogiem
213	6-20 grudnia	Akcja Listy do Gwiazdora	
214	8 grudnia	Warsztaty rękodzielnicze z Aurelią Wolińską-Waligórą	Akademia Seniora
215	9 grudnia	Świąteczne Warsztaty Plastyczne	
216	10 grudnia	Świąteczne warsztaty rękodzielnicze w Jażyńcu	Warsztat Terenowe
217	11 grudnia	Rozstrzygnięcie świątecznego konkursu plastycznego	
218	11 grudnia t	Koncert w kinie Andre Rieu Wesołych Świąt	Kino za rogiem
219	12 grudnia	Spektakl świąteczny teatru Fafoly „Gdzie się podział Święty Mikołaj”	
220	13 grudnia	Seans w kinie „Zima mamy Mu”	Kino za rogiem
221	15 grudnia	Zajęcia kulinarne z Adamem Cukierem „szczypta cukru”	Akademia Seniora
222	16 grudnia	Bożonarodzeniowy Konkurs Kulinaryny dla KGW	
223	19 grudnia	Wystawa klocków LEGO	

224	20 grudnia	Seans w kinie Renifer Niko i zaginione sanie Mikołaja	Kino za rogiem
-----	------------	---	----------------

Od 2016 roku sale wiejskie zostały przekazane w umowę użyczenia Gminnemu Ośrodkowi Kultury w Siedlcu. Na usługi remontowe na rzecz sal wiejskich wydatkowano ze środków Gminnego Ośrodka Kultury kwotę 66 663,80 zł.

Poniższa tabela przedstawia szczegółowe koszty:

<b>Usługa remontowa</b>	<b>Kwota</b>
Remont kuchni – sala wiejska w Jaromierzu	34 367,60
Remont daszku nad drzwiami i wymiana rynien – sala wiejska w Belęcynie	6 000,00
Malowanie ścian wewnątrz budynku – sala wiejska w Kopanicy	4 999,31
Naprawa instalacji elektrycznej i wymiana oświetlenia – sala wiejska w Chobienicach	12 915,00
Zakup i wymiana parapetów – sala wiejska w Tuchorzy	3 381,89

### **„GMINNE WIEŚCI”**

Od 2025 roku Gminny Ośrodek Kultury w Siedlcu prowadzi działalność wydawniczą. Wydaje i redaguje informator społeczno – kulturalny GMINNE WIEŚCI. Bezpłatna gazeta jest kwartalnikiem, który wydawany jest w nakładzie 3 000 egzemplarzy. Wydano 4 numery pisma.

W 2025 roku uporządkowano kwestie formalne związane z dotychczasowym wydawaniem gazety, dokonano odpowiednich zmian w sądowym rejestrze dzienników i czasopism. Zachowana została ciągłość wydawnicza, jak również misja i cel wydawniczy, przy jednoczesnym zapewnieniu możliwości rozwoju pisma.

Gminny Ośrodek Kultury w Siedlcu systematycznie poszerza swoją działalność. Upowszechnia kulturę w regionie, działa zgodnie z określonym statutem. Wychodzi naprzeciw z oczekiwaniami swoich mieszkańców.

## **VIII. DZIAŁALNOŚĆ GMINNEJ BIBLIOTEKI PUBLICZNEJ**

Gminna Biblioteka w Siedlcu jest samorządową instytucją kultury, wpisaną do rejestru instytucji kultury prowadzonego przez Gminę Siedlec i posiada osobowość prawną. Zakres i cele działania Gminnej Biblioteki Publicznej w Siedlcu określa statut nadany uchwałą nr VII/64/2023 Rady Gminy Siedlec z dnia 3 czerwca 2003r.

Podstawą finansowania jest dotacja podmiotowa od organizatora – gminy, która pokrywa koszty stałe. W roku 2025 Gminna Biblioteka Publiczna w Siedlcu otrzymała dotację podmiotową w kwocie 268.800,00 zł. Biblioteka pełni funkcję nie tylko miejsc, gdzie można wypożyczyć książki, ale także centrów edukacyjnych i kulturalnych. Głównym zadaniem jest promowanie czytelnictwa i zapewnienie dostępu do wiedzy dla wszystkich mieszkańców gminy. Gminna Biblioteka Publiczna w Siedlcu organizuje różnorodne wydarzenia: spotkania autorskie, konkursy czytelnicze oraz zajęcia edukacyjne dla dzieci i dorosłych. Jest ona miejscem spotkań i wymiany myśli, co sprzyja budowaniu więzi społecznych. Posiada dwie filie: Tuchorza oraz Chobienice.

W 2025 roku, biblioteka główna wraz z filiami, spełniały wiele zadań w zakresie podstawowym (gromadzenie i opracowywanie zbiorów, selekcja, inwentaryzacja, działalność informacyjno - dokumentacyjna). Budżet zaplanowany na rozwój biblioteki oraz jej filii pozwolił na zakup zbiorów dla poszczególnych bibliotek.

Gminna Biblioteka Publiczna w Siedlcu w 2025 roku wprowadziła 479 nowych zbiorów, z czego 451 zostało zakupione za kwotę 15.229,00 zł brutto, przeznaczonych z budżetu rocznego biblioteki. W trakcie 2025 roku nie przeprowadzono żadnego ubytkowania. Stan na dzień 31. 12. 2025 roku wynosi 8.851 woluminy. Zarejestrowano 107 nowych czytelników. Liczba wypożyczeń – 1.642.

Gminna Biblioteka Publiczna – filia w Chobienicach w 2025 roku wprowadziła 121 nowych zbiorów, z czego 66 zostało zakupione za kwotę 2.122,00 zł brutto, przeznaczonych z budżetu rocznego biblioteki. W trakcie 2025 roku ubytkowane zostało 273 woluminów. Stan na dzień 31. 12. 2025 roku wynosi 4.255 woluminów. Zarejestrowano 48 nowych czytelników. Liczba wypożyczeń – 310.

Gminna Biblioteka Publiczna – filia w Tuchorzy w 2025 roku wprowadziła 141 nowych zbiorów, z czego 71 zostało zakupione za kwotę 2.184,00 zł brutto, przeznaczonych z budżetu

rocznego biblioteki. W trakcie 2025 roku ubytkowane zostało 38 woluminów. Stan na dzień 31. 12. 2025 roku wynosi 4.296 woluminów. Zarejestrowano 258 nowych czytelników. Wzrost czytelników w filii spowodowany jest wypożyczalnią uczniów ze szkoły podstawowej, bowiem biblioteka otwarta jest w godzinach pracy szkoły. Liczba wypożyczeń – 1.052.

W przypadku biblioteki, księgozbiór w który inwestujemy, często jest czynnikiem warunkującym napływ potencjalnych czytelników. W związku ze specyficzną medianą wieku zarejestrowanych czytelników, Gminna Biblioteka Publiczna w Siedlcu systematycznie zwiększa swoje zbiory w zakresie literatury pięknej - polskiej oraz zagranicznej - i literatury dziecięcej. Redukcja doposażenia biblioteki w literaturę popularnonaukową spowodowana jest niskim zainteresowaniem w/w gatunku (około 0,82% ogólnych wypożyczeń).

Biblioteka publiczna pełni ważną rolę w życiu społecznym i kulturalnym mieszkańców. Jej działalność opiera się na realizacji następujących celów:

- **Promowanie czytelnictwa i kultury**

Biblioteka publiczna ma na celu propagowanie wartości czytelniczych oraz rozwijanie pasji do książek i innych materiałów edukacyjnych. Ze względu na położenie, Biblioteka Publiczna w Siedlcu aktywnie współpracuje z lokalnymi przedszkolami w celu organizowania głośnych czytań i zajęć dla dzieci, mających na celu wzbudzenie zainteresowania literaturą i budowę kreatywnej wyobraźni najmłodszych.



Głośne czytanie zorganizowane dla przedszkolaków w Gminnej Bibliotece Publicznej w Siedlcu

- **Edukacja i rozwój intelektualny**

Jednym z podstawowych celów biblioteki publicznej jest wspieranie edukacji i rozwoju intelektualnego osób w różnym wieku. Poprzez udostępnianie książek, czasopism oraz podręczników, biblioteka stwarza możliwość dostępu do wiedzy. Za sprawą przyznanego budżetu udało nam się zrealizować plany względem nabycia nowych woluminów czytelniczych dla czytelników w różnym przekroju wiekowym, zarówno stałych jak i nowo rejestrowanych. Nabycie 741 nowych woluminów, za kwotę całkowitą 19,535 zł brutto. Sprawilo to, że stan głównej biblioteki oraz jej filii na dzień 31.XII.2025 wynosi 17402 woluminów dostępnych do natychmiastowego wypożyczenia.

- **Wspieranie integracji społecznej**

Biblioteka pełni rolę przestrzeni integracyjnej, w której spotykają się osoby z różnych środowisk i grup społecznych. Poprzez organizowanie wydarzeń, wystaw, czytelnictwa międzykulturowego i współpracę z lokalnymi organizacjami pozarządowymi, biblioteka wspiera procesy integracji społecznej.

- **Tworzenie przestrzeni kulturowych i społecznych**

Biblioteka publiczna to także centrum życia kulturalnego i społecznego gminy. Organizowanie wydarzeń artystycznych, wystaw, spotkań z twórcami, koncertów czy festiwali literackich pozwala na aktywne uczestnictwo mieszkańców w życiu kulturalnym. Takie inicjatywy sprzyjają rozwijaniu pasji, integracji mieszkańców oraz wzmocnieniu tożsamości lokalnej.

- **Dbanie o zachowanie dziedzictwa kulturowego**

Biblioteka publiczna, jako strażnik dziedzictwa literackiego i kulturalnego, dąży do gromadzenia, ochrony i udostępniania zasobów, które odzwierciedlają historię, tradycje i kulturę lokalnej społeczności. Przez organizowanie wydarzeń związanych z historią regionu, wystaw czy projektów archiwalnych, biblioteka pomaga w zachowaniu tożsamości kulturowej oraz przekazywaniu wiedzy o przeszłości.

Podsumowując, Gminna Biblioteka Publiczna w Siedlcu wraz z filiami pełni ważną rolę w życiu lokalnych społeczności, oferując szeroki wachlarz usług i wydarzeń, które promują kulturę, edukację i integrację społeczną. Przyszłość zależy od umiejętności dostosowania się do zmieniających się potrzeb użytkowników oraz od zdolności do pozyskiwania nowych źródeł finansowania. Współczesne wyzwania wymagają od tych instytucji elastyczności, innowacyjności oraz otwartości na współpracę z różnymi partnerami.

# IX. OCHRONA PRZECIWPÓŻAROWA I BEZPIECZEŃSTWO GMINY

## 1. Ochrona Przeciwpóźarowa

Zapewnienie bezpieczeństwa w szeroko rozumianym znaczeniu należy do zadań własnych Gminy. Bezpieczeństwo pożarowe Gminy Siedlec jest oparte o Komendę Powiatową PSP w Wolsztynie oraz sieć Ochotniczych Straży Pożarnych. Sieć tą stanowią jednostki znajdujące się w Krajowym Systemie Ratowniczo - Gaśniczym, jednostki typu „S” spoza KSRG i jednostki typu „M”. W skład Krajowego Systemu Ratowniczo - Gaśniczego wchodzi – na podstawie umowy podpisanej z Komendantem Głównym Państwowej Straży Pożarnej – wytypowane Ochotnicze Straże Pożarne spełniające wiodącą rolę w systemie ochrony przeciwpożarowej gminy. Są to jednostki typu „S” z OSP Siedlec, Kopanica, Chobienice i Tuchorza. Pozostałe jednostki typu „S” działają w miejscowościach: Boruja, Stara Tuchorza i Wąchabno, a 7 jednostek typu „M” w miejscowościach: Grójec Wielki, Jaromierz, Jażynec, Karna, Reklin, Zakrzewo i Żodyń. Wszystkie te jednostki uczestniczą w działaniach ratowniczych realizując zadania ochrony przeciwpożarowej i działalność społeczną.

Jednostki OSP wg stanu na dzień 31 grudnia 2025 roku zrzeszają 535 członków zwyczajnych, 656 członków wspierających, 20 członków honorowych, 221 członków Młodzieżowych Drużyn Pożarniczych oraz 168 członków Dziecięcych Drużyn Pożarniczych.

Wszystkie jednostki OSP posiadają remizy strażackie, które są własnością gminy przekazane tym jednostkom w użyczenie.

Na wyposażeniu jednostek OSP znajdują się m.in.:

- 1) samochody pożarnicze – 1 ciężki, 6 średnich i 6 lekkich,
- 2) przyczepy pożarnicze – ciężkie i lekkie,
- 3) łódź hybrydowa oraz 2 łodzie z silnikami,
- 4) zestawy do ratownictwa wodnego,
- 5) parawany do osłony miejsc wypadków,
- 6) detektory prądu,
- 7) mierniki wielogazowe,
- 8) defibrylatory,
- 9) motopompy pożarnicze stacjonarne i pływające,
- 10) zestawy hydrauliczne (nożyco-rozpieracze, rozpieracze cylindryczne),

- 11) agregaty prądotwórcze,
- 12) aparaty ochrony dróg oddechowych,
- 13) piły do drewna,
- 14) piły do betonu i stali,
- 15) turbowentylatory,
- 16) umundurowanie specjalne i wyjściowe,
- 17) środki łączności,
- 18) radiowe systemy załączania syren alarmowych,
- 19) sprzęt wyposażenia osobistego strażaków oraz wiele innych.

Jednostki OSP są wyposażone i przygotowane do prowadzenia samodzielnych działań ratowniczo – gaśniczych przy likwidacji pożarów i skutków miejscowych zagrożeń.

W okresie 01.01.2025-31.12.2025 r. na terenie gminy Siedlec miało miejsce 235 zdarzeń, w których brały udział zastępy straży pożarnej, z tego 40 pożarów, 177 miejscowych zagrożeń oraz 18 fałszywych alarmów.

Udział jednostek OSP z terenu gminy Siedlec w zdarzeniach :

Lp.	Jednostka	Razem	Pożar	Miejscowe zagrożenie	Alarm fałszywy
1.	OSP Siedlec [KSRG]	<b>69</b>	20	44	5
2.	OSP Kopanica [KSRG]	<b>45</b>	12	33	0
3.	OSP Tuchorza [KSRG]	<b>63</b>	16	37	10
4.	OSP Chobienice [KSRG]	<b>49</b>	10	33	6
5.	OSP Boruja	<b>30</b>	4	25	1
6.	OSP Stara Tuchorza	<b>34</b>	9	21	4
7.	OSP Wąchabno	<b>3</b>	0	3	0
<b>RAZEM</b>		<b>293</b>	<b>71</b>	<b>196</b>	<b>26</b>

Udział ilościowy strażaków PSP i OSP w zdarzeniach wg podziału na gminy

<b><u>Gmina</u></b>	<b>Osoby OGÓŁEM</b>	<b>Osoby JRG</b>	<b>Osoby OSP w KSRG</b>	<b>Osoby OSP spoza KSRG</b>
Przemęt	1740	519	784	437
<b>Siedlec</b>	2090	542	1164	384
<b>Wolsztyn</b>	2528	1463	712	353
<b>RAZEM</b>	<b>6358</b>	<b>2524</b>	<b>2660</b>	<b>1174</b>

Działalność jednostek OSP nie sprowadzała się wyłącznie do usuwania skutków zagrożeń. W tym okresie strażacy z gminy Siedlec uczestniczyli w szkoleniach i ćwiczeniach organizowanych przez Komendę Powiatową Państwowej Straży Pożarnej w Wolsztynie.

<b>Data szkolenia</b>	<b>Rodzaj szkolenia</b>	<b>Ilość osób/drużyn z jednostek OSP z terenu gminy Siedlec</b>
10.02 – 27.04.2025 r.	Szkolenie podstawowe strażaków ratowników OSP	7 osób
29.03 – 27.04.2025 r.	Szkolenia Kierującego Działaniem Ratowniczym dla Strażaka Ratownika OSP	6 osób
14.06.2025 r.	Gminne Zawody Sportowo – Pożarnicze jednostek OSP z Gminy Siedlec	43 drużyny
21.09.2025 r.	Powiatowe Zawody Sportowo – Pożarnicze jednostek Ochotniczych Straży Pożarnych Powiatu Wolsztyńskiego	7 drużyn A i C
21-23,28-30.11.2025 r.	Szkolenia kierowcy-konserwatora sprzętu ratowniczego ochotniczych straży pożarnych	3 osoby

<b>Data ćwiczenia</b>	<b>Ćwiczenia</b>	<b>Udział OSP</b>
30.04.2025 r.	Ćwiczenia powiatowe "LAS 2025" Teren Nadleśnictwa Żegrowo	OSP Tuchorza.
18.07.2025 r.	Ćwiczenia w formie warsztatowej pn. „Warsztaty z ENEA Operator”	OSP Kopanica, Siedlec, Chobienice, Stara Tuchorza.
30.08.2025 r.	Ćwiczenia w formie warsztatowej: „Warsztaty z Lasami Państwowymi”	OSP Boruja, OSP Chobienice, OSP Kopanica, OSP Siedlec, OSP Stara Tuchorza, OSP Tuchorza, OSP Wąchabno.
12.07.2025 r.	Ćwiczenia w formie warsztatowej: „Działania gaśnicze w przestrzeniach zamkniętych”. Siedlec	OSP Kopanica, Chobienice, Siedlec, Wąchabno.

Członkowie Ochotniczych Straży Pożarnych aktywnie uczestniczyli w licznych zawodach, turniejach i olimpiadach sportowo – pożarniczych, reprezentując jednostki na różnych szczeblach rywalizacji.

Jednostki OSP brały udział m.in. w:

- 1) II Olimpiadzie Dziecięcych Drużyn Pożarniczych,
- 2) XV Wiosennym Turnieju OSP Gminy Siedlec w Piłce Nożnej Halowej,
- 3) Eliminacjach gminnych, powiatowych i wojewódzkich Ogólnopolskiego Turnieju Wiedzy Pożarniczej „Młodzież Zapobiega Pożarom”,
- 4) II Turnieju Piłki Nożnej Młodzieżowych Drużyn Pożarniczych gminy Siedlec,
- 5) Gminnych i powiatowych Zawodach Sportowo – Pożarniczych,
- 6) I Zawodach Dziecięcych Drużyn Pożarniczych „NA MOKRO”,
- 7) XVI Powiatowo – Gminnych Zawodach Sikawek Konnych,
- 8) VII Powiatowo – Gminnych Zawodach Old Boy i Old Girl,
- 9) XX Europejskich i XXIII Krajowych Zawodach Sikawek Konnych,
- 10) Gminnych i powiatowych Zawodach Wędkarskich,
- 11) Eliminacjach gminnych i powiatowych Ogólnopolskiego Strażackiego Konkursu Plastycznego.



**IX Mistrzostwa Wędkarskie Strażaków Ochotników Gminy Siedlec**



**Eliminacje gminne Ogólnopolskiego Turnieju Wiedzy Pożarniczej „Młodzież Zapobiega Pożarom”**



**I Zawody Dziecięcych Drużyn Pożarniczych na Mokro – czerwiec 2025 r.**



**Gminne Zawody Sportowo – Pożarnicze jednostek Ochotniczych Straży Pożarnych z gminy Siedlec – czerwiec 2025 r.**

Oprócz udziału w zawodach sportowo – pożarniczych jednostki OSP aktywnie włączały się w różnego rodzaju uroczystości oraz działania na rzecz społeczności lokalnej. Uczestniczyli w wydarzeniach o charakterze patriotycznym, w tym upamiętniających Powstanie Wielkopolskie, a także angażowali się w inicjatywy charytatywne, m.in. WOŚP oraz biegi charytatywne.

Jednostki podejmowały również działania związane z poprawą bezpieczeństwa mieszkańców, patrolując jeziora i tereny wodne w okresie letnim.

W roku 2025 do jednostek OSP trafiła kolejna partia sprzętu ratowniczo-gaśniczego i ochronnego dzięki współfinansowaniu z dotacji ze środków Ministerstwa Spraw Wewnętrznych i Administracji w kwocie 6 645,00 zł, z Krajowego Systemu Ratowniczo – Gaśniczego w kwocie 38 272,00 zł oraz z Gminy Siedlec w kwocie 22 530,00 zł. W ramach ww. środków jednostki zakupiły m.in. radiotelefony nasobne, detektor prądu przemiennego AC, detektor wielogazowy, piłę szablą akumulatorową, środki ochrony indywidualnej m.in.

umundurowanie, rękawice strażackie, techniczne, kominiarki, armaturę ratowniczo – gaśniczą, węże strażackie, motopompę do pożarów traw i lasów.

W ramach profrekwencyjnej akcji p.n. „Bitwa o remizy” wykonano modernizację energetyczną budynku Ochotniczej Straży Pożarnej w Tuchorzy oraz Borui. Z NFOŚiGW oraz WFOŚiGW w Poznaniu otrzymano na ten cel środki finansowe w kwocie 499 067,35 zł, z budżetu gminy wydatkowano kwotę 33 182,31 zł.



Remiza Ochotniczej Straży Pożarnej w Tuchorzy



Remiza Ochotniczej Straży Pożarnej w Borui

Ponadto w roku 2025 wykonano projekt budowy remizy Ochotniczej Straży Pożarnej w Reklinie. Koszt opracowania dokumentacji projektowej został pokryty z budżetu gminy i wyniósł 47 970,00 zł.

**Środki finansowe przeznaczone z budżetu gminy na działalność jednostek OSP w 2025 r. wyniosły 997 629,20 zł.**

## 2. Realizacja zadań z zakresu ochrony ludności i obrony cywilnej

Wejście w życie ustawy o ochronie ludności i obronie cywilnej z dnia 5 grudnia 2024 r. w znaczący sposób rozszerzyło zakres zadań do zrealizowania przez jednostki samorządu terytorialnego. W efekcie na gminę nałożono szereg nowych obowiązków, które wymagały zarówno przygotowania organizacyjnego, jak i podejmowania konkretnych działań.

W 2025 roku w Gminie Siedlec realizowano przede wszystkim zadania związane z wdrażaniem nowych obowiązków oraz stopniowym dostosowaniem funkcjonowania urzędu do zmieniających się przepisów.

Cały proces wdrażania obowiązków wynikających z przepisów prawa był wymagający i wiązał się z koniecznością bieżącego reagowania na pojawiające się wytyczne. Pomimo tych wyzwań udało się uporządkować najważniejsze kwestie i rozpocząć działania, które będą kontynuowane w kolejnych latach.

Dużym wsparciem w realizacji zadań był Program Ochrony Ludności i Obrony Cywilnej na lata 2025-2026, w ramach którego gmina pozyskała środki w formie dotacji celowej z budżetu Województwa Wielkopolskiego w kwocie 129.004,90 zł na dofinansowanie zadań z zakresu ochrony ludności i obrony cywilnej, w tym na doposażenie w sprzęt magazynów OL i OC i jednostek OSP oraz na przeprowadzenie szkoleń dla pracowników urzędu, radnych i sołtysów z przedmiotowego zakresu. Dzięki temu możliwe było zarówno uzupełnienie zaplecza sprzętowego, jak i przygotowanie osób zaangażowanych w realizację zadań w tym obszarze.

W ramach poniesionych wydatków zakupiono doposażenie baz magazynowych w sprzęt niezbędny do realizacji zadań w sytuacjach kryzysowych, m.in.:

- namiot,
- zestaw łączności w postaci radiostacji cyfrowej wraz z anteną i okablowaniem,
- nagrzewnicę elektryczną i olejową,
- osuszacz powietrza,
- plandeki,
- łóżka polowe,
- defibrylatory,
- maski ochronne z filtrami,
- zestawy do ratownictwa medycznego.

Jednym z najbardziej widocznych efektów był zakup i montaż automatycznych defibrylatorów AED. Udało się pozyskać środki na 7 takich urządzeń, które w bieżącym roku zostały zamontowane na remizach strażackich i ośrodkach zdrowia. Urządzenia te stanowią

istotne wsparcie w sytuacjach nagłego zagrożenia życia, umożliwiając szybką reakcję jeszcze przed przyjazdem służb ratunkowych.

Podjęte w 2025 roku działania stanowią początek budowy systemu ochrony ludności na terenie gminy. W kolejnych latach planowane jest ich rozwijanie- zarówno w zakresie organizacyjnym, jak i dalszego wyposażenia oraz przygotowania do reagowania w sytuacjach kryzysowych.

## X. GOSPODARKA WODNO-ŚCIEKOWA

Zaspokajanie potrzeb ludności w zakresie gospodarki wodno-ściekowej powierzone zostało do realizacji spółce komunalnej Zakład Eksploatacji Urządzeń Komunalnych sp. z o.o. z siedzibą w Siedlcu. Spółka powstała w 2009 r. w wyniku przekształcenia w drodze likwidacji zakładu budżetowego Zakład Eksploatacji Urządzeń Komunalnych. Jedynym właścicielem spółki jest Gmina Siedlec. Wysokość kapitału zakładowego na dzień 31 grudnia 2025 r. wynosiła 24.204.000,00 zł.

Główny trzon działalności spółki stanowi zaopatrzenie w wodę oraz odbiór i oczyszczanie ścieków.

### 1. Uzbrojenie w sieci i urządzenia wodno-kanalizacyjne.

Uzbrojenie Gminy Siedlec w sieci i urządzenia wodno-kanalizacyjne przedstawia się następująco:

- łączna długość sieci wodociągowej wynosi 156,9 km,
- w ramach w/w sieci istnieje 4383 szt. przyłączy wodociągowych, w samym 2025 roku wybudowano 70 szt.,
- na terenie gminy są czynne cztery Stacje Uzdantniania Wody: Siedlec, Tuchorza, Godziszewo, Wielka Wieś, oraz przepompownia wody w m. Wojciechowo, które zaopatrują w wodę 26 miejscowości Gminy Siedlec. W 2025 roku pobrano i uzdatniono 924 285 m<sup>3</sup> wody.
- łączna długość sieci kanalizacji sanitarnej wynosi 168,1 km,
- w ramach w/w sieci istnieje 2689 szt. przyłączy kanalizacyjnych, w samym 2025 roku wybudowano 46 szt.,
- w związku z zakończeniem w poprzednich latach projektów związanych z rozbudową sieci kanalizacji sanitarnej na terenie naszej gminy trwają sukcesywne podłączenia mieszkańców będących w zasięgu nowo wybudowanej sieci,
- do skanalizowania pozostały jeszcze miejscowości Boruja, Mariankowo, Nowa Tuchorza, Godziszewo, Kielkowo, część Wielkiej Wsi, Karna, Wąchabno oraz nowo budowane osiedla mieszkaniowe w miejscowościach na terenie gminy,

- wszystkie ścieki ze skanalizowanych miejscowości odprowadzane są za pomocą kolektora tłocznego do oczyszczalni ścieków w Komorowie, której właścicielem jest PGK Wolsztyn. Łączna ilość oczyszczonych ścieków odebranych zbiorczym systemem kanalizacji sanitarnej z terenu Gminy Siedlec w 2025 r. wyniosła 373 914 m<sup>3</sup>, z czego 373 078 m<sup>3</sup> trafiło do oczyszczalni PGK Wolsztyn,
- za prawidłową pracę systemu sieci kanalizacji sanitarnej odpowiadają urządzenia zamontowane na trasach rurociągów tj.:
  - przepompownie ścieków w ilości – 76 szt.
  - tłocznie ścieków w ilości – 8 szt.

Dodatkowo w sytuacjach, gdzie grawitacyjne odprowadzenie ścieków z posesji nie było możliwe zostały wybudowane przydomowe przepompownie ścieków, których ilość wynosi 20 szt. Obiekty te zostały wybudowane i są eksploatowane przez ZEUK Sp. z o. o.

- na terenie gminy w 2025 roku były czynne dwie mniejsze oczyszczalnie ścieków:
  - w Zakrzewie, która działa awaryjnie i przeznaczona jest do zamknięcia,
  - w Karnej, która w 2025 roku odebrała 731 m<sup>3</sup> ścieków z okolicznych budynków mieszkalnych. Obiekt ten jest po gruntownej modernizacji i przez ostatni rok funkcjonował bez zarzutów.
- w 2025 roku Spółka wywiozła do stacji zlewnej w Siedlcu oraz na oczyszczalnię ścieków ZUK Babimost oraz do PGK Wolsztyn ogółem 10 494 m<sup>3</sup> ścieków pochodzących ze zbiorników bezodpływowych.
- Dla zapewnienia nieprzerwanej dostawy wody oraz w celu zapewnienia nieprzerwanej pracy tłoczni i przepompowni w przypadku braku zasilania energetycznego na stacjach uzdatniania wody oraz sieciach kanalizacyjnych zamontowanych jest ogółem 14 agregatów prądotwórczych, które na bieżąco są konserwowane i utrzymywane w pełnej gotowości do pracy.

## **2. Działania i inwestycje w ramach gospodarki wodno-ściekowej**

W 2025 roku spółka podejmowała działania i inwestycje w ramach gospodarki wodno-ściekowej na terenie gminy Siedlec:

- 1) Budowa odcinka sieci kanalizacji sanitarnej wraz z przepompownią ścieków w m. Siedlec

Realizacja zadania trwała w okresie od 12.07.2024r. do 06.02.2025r., i stanowiła część przedsięwzięcia dotycząca budowy sieci wodociągowej i kanalizacji sanitarnej w m. Siedlec na nowym osiedlu mieszkaniowym. Wartość robót wyniosła 754 742,90 zł netto / 928 333,77 zł brutto. Wykonano 314,31 m odcinka kanalizacji sanitarnej grawitacyjnej PVC Ø200 wraz z przepompownią ścieków.

Inwestycję sfinansowano z wkładu pieniężnego Gminy Siedlec przekazanego na podstawie Uchwały LXIV/363/2024 Rady Gminy Siedlec z dnia 26 marca 2024r. w sprawie wyrażenia zgody na objęcie udziałów w Zakładzie Eksploatacji Urządzeń Komunalnych Spółka z ograniczoną odpowiedzialnością na kwotę 1 700 000,00 zł. Pozostała część inwestycji realizowana będzie w 2026 roku.

- 2) Budowa kanalizacji sanitarnej w m. Zakrzewo wraz z kolektorem tłocznym Zakrzewo-Belęcin połączona z przebudową odcinka sieci wodociągowej oraz budowa wodociągu Godziszewo-Chobienice” w ramach operacji pn.: „Budowa kanalizacji sanitarnej w m. Zakrzewo wraz z kolektorem tłocznym Zakrzewo-Belęcin połączona z przebudową odcinka sieci wodociągowej, budowa wodociągu Godziszewo-Chobienice oraz zakup sprężarki na SUW w Tuchorzy” przewidzianej do dofinansowania ze środków bezzwrotnej pomocy Unii Europejskiej w ramach Programu Rozwoju Obszarów Wiejskich na lata 2014-2020.

Inwestycja realizowana była w ramach umowy nr 3/2025 z dnia 07.04.2025r oraz aneksem nr 1 z dnia 07.04.2025r., aneksem nr 2 z dnia 27.06.2025r. i aneksem nr 3 z dnia 25.08.2025r. Roboty prowadzone były w okresie od 07.04.2025 r. do 01.08.2025 r. Wartość zadania określona na podstawie kosztorysu powykonawczego wyniosła 2 973 616,58 zł netto / 3 657 548,39 zł brutto.

Roboty wykonane zostały zgodnie z dokumentacją w sposób prawidłowy, bez wad.

W ramach zadania wybudowano:

- Kanalizację sanitarną w m. Zakrzewo wraz z kolektorem tłocznym Zakrzewo – Belęcin:
  - Kanalizacja grawitacyjna: 1,2 km
  - Przyłącza kanalizacyjne: 0,3 km / 49 szt.
  - Kanalizacja ciśnieniowa: 2,3 km
  - Przepompownie ścieków: 2 szt.
- Przebudowa sieci wodociągowej w m. Zakrzewo:

Sieć wodociągowa: 0,7 km

Przylącze wodociągowe: 0,15 km / 30 szt.

Hydrant N/Z Ø80 – 6 szt.

- Wodociąg Godziszewo – Chobienice [etap I]

Sieć wodociągowa: 1,4 km

Hydrant NZ Ø80 – 1 szt.

- 3) Zakup sprężarki na SUW w Tuchorzy w ramach operacji pn.: „Budowa kanalizacji sanitarnej w m. Zakrzewo wraz z kolektorem tłocznym Zakrzewo-Belęcín połączona z przebudową odcinka sieci wodociągowej, budowa wodociągu Godziszewo-Chobienice oraz zakup sprężarki na SUW w Tuchorzy” przewidzianej do dofinansowania ze środków bezzwrotnej pomocy Unii Europejskiej w ramach Programu Rozwoju Obszarów Wiejskich na lata 2014-2020

Wartość zakupu wyniosła 21 500,00 zł netto / 26 445,00 zł brutto.

Finansowanie inwestycji budowlanej oraz zakupu sprężarki nastąpiło ze środków Programu Rozwoju Obszarów Wiejskich na lata 2014-2020. Z uwagi na wystąpienie robót dodatkowych i zamiennych na przedmiotowym zadaniu budowlanym, złożono wnioski do Urzędu Marszałkowskiego Województwa Wielkopolskiego w Poznaniu o uznanie wykazanych robót dodatkowych i zamiennych za koszt kwalifikowalny operacji. W następstwie akceptacji w/w robót przez UMWW w Poznaniu został podpisany aneks nr 1 do umowy o przyznanie pomocy 00190-65150-UM1510335/22 z dnia 02.04.2025r. Wartość otrzymanej pomocy ze środków PROW 2014-2020 wyniosła 2 984 563 zł, co stanowi 100% dofinansowania kosztów kwalifikowalnych.

- 4) Budowa zbiorników wody uzdatnionej wraz ze stacją pomp na SUW Siedlcu w ramach przedsięwzięcia pn.: „Poprawa jakości wody na terenie gminy Siedlec poprzez rozbudowę systemu zaopatrzenia w wodę w zbiorniki wody uzdatnionej wraz ze stacją pomp na SUW w Siedlcu i Tuchorzy”.

Podpisanie umowy na realizację budowy zbiorników miało miejsce w dniu 12.12.2025r. Rozpoczęcie robót zgodnie z protokołarnym przekazaniem placu budowy nastąpiło w dniu 23.12.2025r. W ramach zadania przewidziano do realizacji:

- budowę 2 szt. zbiorników żelbetowych DN 9000mm, H=5,5m
- zestaw hydroforowy składający się z 5 pomp wielostopniowych o mocy 11kW
- roboty demontażowe armatury w budynku SUW
- przebudowę systemu napowietrzania i układu płukania filtrów
- wymianę rurociągów wód popłucznych
- przebudowę rurociągów wody surowej
- nową instalację elektryczną
- monitoring wizyjny i alarmowy wraz z rozbudową systemu wizualizacji pracy obiektu w systemie SCADA
- rozbiórkę i odtworzenie nawierzchni z kostki brukowej [drogi wewnętrzne]
- ogrodzenie.

Wartość robót zgodnie z najkorzystniejszą ofertą złożoną w przeprowadzonym postępowaniu przetargowym wynosi netto 2 329 383,46 zł / brutto 2 865 141,66 zł.

Inwestycja finansowana będzie z wkładu pieniężnego Gminy Siedlec przekazanego na podstawie Uchwały nr XVI/81/2025 Rady Gminy Siedlec z dnia 29 kwietnia 2025r. w sprawie wyrażenia zgody na objęcie udziałów w Zakładzie Eksploatacji Urządzeń Komunalnych Spółka z ograniczoną odpowiedzialnością na kwotę 1 082 000,00 zł, z przeznaczeniem kwoty 1 000 000,00 zł na przedmiotową inwestycję. Ponadto na pozostałą wartość inwestycji Spółka pozyskała pożyczkę umarzalną w 35% ze środków Wojewódzkiego Funduszu Ochrony Środowiska i Gospodarki Wodnej w Poznaniu.

### **3. Wdrożenie systemów i procedur cyberbezpieczeństwa w ZEUK Sp. z o.o.**

Wniosek o przyznanie dofinansowania złożono 02 października 2025r. Zgodnie z zapisami prowadzonego naboru realizację zadań należy zakończyć do 30.06.2026r. Dofinansowanie stanowi pomoc de minimis i pochodzi ze środków Krajowego Planu Odbudowy i Zwiększania Odporności. Całkowity koszt projektu wyniósł 420 909,60 zł a wnioskowana wartość dofinansowania to 345 261,00 zł.

Projekt zakłada kompleksowe podniesienie poziomu cyberbezpieczeństwa w Spółce poprzez wdrożenie zintegrowanych działań organizacyjnych, technicznych i edukacyjnych. Działania przewidziane w projekcie odpowiadają na rekomendacje wynikające z audytu bezpieczeństwa i obejmują zarówno modernizację techniczną, jak i wdrożenie rozwiązań organizacyjnych oraz szkoleniowych. W ramach projektu przeprowadzony zostanie audyt

zerowy i analiza ryzyka, które pozwolą na szczegółowe określenie potrzeb oraz monitorowanie postępów wdrażanych zabezpieczeń. Nastąpi inwestycja w infrastrukturę techniczną obejmująca zakup nowoczesnych urządzeń sieciowych.

Projekt zakłada również wdrożenie zaawansowanego oprogramowania zwiększającego odporność organizacji na cyberataki. Dodatkowo wdrożone zostaną rozwiązania zabezpieczające transmisję danych i narzędzia do monitorowania warunków środowiskowych w serwerowni. Integralną częścią projektu będą prace konfiguracyjne i wdrożeniowe. Na zakończenie projektu przewidziane zostały audyt końcowy oraz testy bezpieczeństwa, które zweryfikują skuteczność wdrożonych rozwiązań i pozwolą na wskazanie dalszych obszarów doskonalenia.

Projekt zapewni stabilność i bezpieczeństwo usług świadczonych na rzecz mieszkańców gminy, minimalizując ryzyko incydentów związanych z cyberzagrożeniami.

#### **4. Bieżąca działalność.**

Ponadto, w ramach prowadzonej działalności spółka świadczyła na zlecenie usługi w zakresie:

- budowy sieci wodociągowych oraz sieci kanalizacji sanitarnej,
- budowy przyłączy wodociągowych i kanalizacyjnych,
- wywozu nieczystości płynnych,
- transportu odpadów,
- usług pojazdem specjalistycznym WUKO,
- wykonywania instalacji wodnych i kanalizacyjnych.

W ramach umowy podpisanej ze Związkiem Międzygminnym Obra spółka prowadziła odbiór odpadów stałych i wysegregowanych, jak również prowadziła punkt selektywnej zbiórki odpadów komunalnych na terenie gminy Siedlec.

Dla poprawy bieżącej działalności oraz zapewnienia ciągłości świadczonych usług przez spółkę w roku 2025 dokonano zakupu następującego wyposażenia stanowiącego środki trwałe:

- Śmieciarka Mercedes Benz Econic,
- Samochód Ford Connect,
- Minikoparka JCB.

## **XI. SYSTEM GOSPODAROWANIA ODPADAMI**

Uchwałą nr XII/85/07 Rady Gminy Siedlec z dnia 20 listopada 2007 roku Gmina Siedlec przystąpiła do Związku Międzygminnego „Obra” mającego na celu wspólną gospodarkę odpadami komunalnymi gmin należących do Związku: Przemęt i Siedlec. ZM „Obra” realizuje obowiązki w zakresie systemu odbioru odpadów komunalnych zmieszanych i wysegregowanych w stosunku do wszystkich właścicieli nieruchomości tj. nieruchomości zamieszkałych i niezamieszkałych.

System zbiórki odpadów wysegregowanych jest systemem mieszanym, opartym o zbieranie wybranych frakcji surowców wtórnych w workach a pozostałych w pojemnikach zbiorczych. Pojemniki zbiorcze na: makulaturę, tworzywa sztuczne oraz zużyta odzież, funkcjonują w budownictwie wielorodzinnym oraz wynajmowane są przez właścicieli nieruchomości niezamieszkałych (m.in. instytucje, stowarzyszenia domków letniskowych, zakłady pracy, szkoły itp.). W przypadku nieruchomości zamieszkałych wielolokalowych sposób ten uniemożliwia sprawdzenie wywiązywania się właścicieli z podjętego obowiązku segregacji. Z kolei pojemniki na szkło bezbarwne oraz kolorowe zabezpieczają odbiór stłuczki szklanej od wszystkich właścicieli nieruchomości tj. zamieszkałych i niezamieszkałych. Ponadto, każdy właściciel nieruchomości mógł, w nieograniczonej ilości dostarczyć wysegregowane odpady takie jak min.: makulatura, stłuczka szklana, tworzywa sztuczne, odpady zielone, baterie, przeterminowane leki i chemikalia, gabaryty, gruz do punktu selektywnej zbiórki odpadów komunalnych (PSZOK) zlokalizowanego w gminie Siedlec w m. Siedlec, ul. Lipowa, przy oczyszczalni ścieków. Za bieżącą działalność PSZOK-u odpowiedzialny jest operator, który został wyłoniony w drodze przetargu nieograniczonego, zaś zagospodarowanie zebranych w nim odpadów wysegregowanych leży po stronie ZM „Obra”.

W roku 2025 selektywnie zebrane odpady zagospodarowywane były w następujący sposób: stłuczka szklana – umowa z firmą Biosystem Organizacja Odzysku Opakowań S.A., przeterminowane leki – F.H.U. „NATURA” Marek Michałowski z Bydgoszczy, baterie oraz zużyty sprzęt RTV i AGD – „REMONDIS Elektrorecykling Sp. z o.o.”, opony – AG Recykling Sp. z o.o. z Wroniaw, tworzywa sztuczne, makulatura, wielkogabaryty i pozostałe – PHP Przemysław Olejnik z Wąbiewa. Gruz przekazano do firmy Lissowski z Wolsztyna.

Zagospodarowanie odpadów komunalnych niesegregowanych oraz bioodpadów realizowano w ramach podpisanej umowy w instalacjach będących własnością spółki ZUO International Sp. z o. o. w Kunowicach.

Zestawienie ilościowe dostarczonych odpadów komunalnych zmieszanych do stacji przeładunkowej w Powodowie w okresie 1.01.2025 - 31.12.2025 i wysłanych do instalacji komunalnych przedstawia się następująco:

<b>MIESIĄC</b>	<b>2024 ROK</b>	<b>2025 ROK</b>
<b>Styczeń</b>	231,04	247,44
<b>Luty</b>	215,64	195,5
<b>Marzec</b>	237,72	240,6
<b>Kwiecień</b>	249,12	256,08
<b>Maj</b>	228,54	232,58
<b>Czerwiec</b>	187,34	217,26
<b>Lipiec</b>	238,8	240,16
<b>Sierpień</b>	227,04	179,66
<b>Wrzesień</b>	219,7	205,22
<b>Październik</b>	225,06	196,9
<b>Listopad</b>	203,66	181,74
<b>Grudzień</b>	238,4	220,18
<b>RAZEM</b>	<b>2732,06</b>	<b>2613,32</b>

Zgodnie z wytycznymi Ministerstwa Środowiska celem planów inwestycyjnych powinno być wskazanie realizacji infrastruktury niezbędnej do osiągnięcia w roku 2025 i w kolejnych latach zgodności z unijnymi dyrektywami w zakresie gospodarowania odpadami komunalnymi. Wśród tych ostatnich prym wiodą: hierarchia postępowania z odpadami, osiąganie wymaganych poziomów przygotowania do ponownego użycia i recyklingu oraz ograniczenia składowania odpadów komunalnych ulegających biodegradacji. Wyzwaniem dla każdego organizatora systemu gospodarowania odpadami jest osiągnięcie celów w zakresie przygotowania odpadów do ponownego użycia i recyklingu. Zgodnie z wymogami ustawy z dnia 13 września 1996 r. o utrzymaniu czystości i porządku w gminach oraz Rozporządzenia Ministra Klimatu i Środowiska z dnia 3 sierpnia 2021 roku w sprawie sposobu obliczania

poziomów przygotowania do ponownego użycia i recyklingu odpadów komunalnych za rok 2025 gminy są obowiązane osiągnąć poziom przygotowania do ponownego użycia i recyklingu odpadów komunalnych w wysokości co najmniej 55% wagowo.

Poziom przygotowania do ponownego użycia i recyklingu odpadów komunalnych oblicza się jako stosunek faktycznej (a nie zebranej) masy odpadów komunalnych przygotowanych do ponownego użycia i poddanych recyklingowi do masy wytworzonych odpadów komunalnych. Gminy są obowiązane osiągnąć poziom przygotowania do ponownego użycia i recyklingu odpadów komunalnych w wysokości co najmniej:

- 1) 20% wagowo - za rok 2021;
- 2) 25% wagowo - za rok 2022;
- 3) 35% wagowo - za rok 2023;
- 4) 45% wagowo - za rok 2024;
- 5) 55% wagowo - za rok 2025;
- 6) 56% wagowo - za rok 2026;
- 7) 57% wagowo - za rok 2027;
- 8) 58% wagowo - za rok 2028;
- 9) 59% wagowo - za rok 2029;
- 10) 60% wagowo - za rok 2030;
- 11) 61% wagowo - za rok 2031;
- 12) 62% wagowo - za rok 2032;
- 13) 63% wagowo - za rok 2033;
- 14) 64% wagowo - za rok 2034;
- 15) 65% wagowo - za rok 2035 i za każdy kolejny rok.

Dla gminy Siedlec do i za rok 2025 osiągnięcie tego poziomu przedstawia się następująco:

Poziom przygotowania do ponownego użycia masy odpadów komunalnych:

Rok	2018	2019	2020	2021	2022	2023	2024	2025
<b>Wymagane</b>	30%	40%	50%	20%	25%	35%	45%	55%
<b>Osiągnięte</b>	86,76%	48,74%	60,7%	55,10%	29,19%	35,54%	46,40	55,70

W wyniku prowadzonych w 2025 roku kontroli sprawdzających ujawniono kolejnych właścicieli nieruchomości, którzy nie złożyli deklaracji o wysokości opłaty za gospodarowanie odpadami komunalnymi bądź złożone deklaracje nie były zgodne ze stanem rzeczywistym.

Dotyczy to: posiadaczy domków letniskowych, podmiotów prowadzących działalność oraz rozbieżności w ilości osób faktycznie przebywających na nieruchomościach zamieszkałych.

Dzięki prowadzonym kontrolom odnotowano znaczący wzrost ilości właścicieli nieruchomości letniskowych wnoszących opłatę, zabudowana jest domkiem letniskowym (wykorzystywana jest do celów rekreacyjnych).

Pomimo prowadzenia kampanii edukacyjnej, w wyniku prowadzonych kontroli stwierdzone są wciąż przypadki braku lub niewłaściwej segregacji. Promowanie postaw proekologicznych odbywa się głównie w placówkach oświatowych wszystkich szczebli. Dla dzieci i młodzieży realizowane były w roku 2025 przedsięwzięcia o różnym charakterze.

W wyniku prowadzonych w 2025 roku kontroli sprawdzających oraz odczytów z rejestracji opróżniania pojemników, ujawniono kolejnych właścicieli nieruchomości, którzy nie złożyli deklaracji o wysokości opłaty za gospodarowanie odpadami komunalnymi bądź złożone deklaracje nie były zgodne ze stanem rzeczywistym. Dotyczy to: posiadaczy domków letniskowych, podmiotów prowadzących działalność oraz rozbieżności w ilości osób faktycznie przebywających na nieruchomości. Ponadto ustawicznie prowadzone jest sprawdzenie podmiotów gospodarczych, które znajdują się w ewidencji gmin .

W roku 2025 nastąpiły zmiany stawki w wysokości opłaty za gospodarowanie odpadami komunalnymi dla nieruchomości zamieszkałych i niezamieszkałych. Dla nieruchomości zamieszkałych opłata z dotychczasowego poziomu w kwocie 29,50 zł wzrosła do 38,00 zł za 1 osobę a przy zniżce za przydomowy kompostownik na 32,00zł za 1 osobę. Obowiązujące stawki wprowadzono w życie z dniem 1 lipca 2025 r.

Stworzony i wprowadzony w życie w dniu 1 lipca 2013 roku system gospodarowania odpadami komunalnymi w roku 2025 był systemem samobilansującym się.

Rok 2025 to kolejny rok ze wzrostem kosztów funkcjonowania systemu gospodarowania odpadami, wynikającymi przede wszystkim z:

- zwiększających się obciążeń związanych funkcjonowaniem systemu gospodarowania odpadami związanych z odbieraniem kolejnych nowych frakcji odpadów (bioodpady);
- wysoką ceną za odbiór i przyjęcie 1 Mg odpadów do zagospodarowania;
- wzrostem cen odbieranych odpadów wysegregowanych przy jednoczesnej konieczności ponoszenia coraz wyższych kosztów za ich dalsze przetwarzanie;
- trudności z wyegzekwowaniem opłaty od przebywających na naszych nieruchomościach cudzoziemców;
- wyższych kosztów pracy.

## **XII. REALIZACJA UCHWAŁ RADY GMINY SIEDLEC**

Rada Gminy Siedlec odbyła 14 sesji, podczas których podjęła 53 uchwały.

Zgodnie z art. 90 ust.1 ustawy z dnia 8 marca 1990 r. o samorządzie gminnym wszystkie uchwał były przekazywane organom sprawującym nadzór merytoryczny. Organem takim, z wyłączeniem spraw budżetowych, jest Wojewoda Wielkopolski, natomiast w zakresie spraw dotyczących budżetu – Regionalna Izba Obrachunkowa w Poznaniu Oddział w Lesznie.

W Dzienniku Urzędowym Województwa Wielkopolskiego opublikowano 31 uchwał, w tym zawierających przepisy prawa miejscowego. Opublikowane uchwały dotyczyły:

- zmian uchwały budżetowej na 2025 rok,
- wyznaczenia obszaru zdegradowanego i obszaru rewitalizacji na terenie Gminy Siedlec,
- ustalenia trybu udzielania i rozliczania dotacji dla publicznych i niepublicznych jednostek oświatowych, dla których Gmina Siedlec jest organem rejestrującym,
- przyjęcia „Programu opieki nad zwierzętami bezdomnymi oraz zapobiegania bezdomności zwierząt na terenie Gminy Siedlec w 2025 roku”,
- regulaminu wynagradzania nauczycieli zatrudnionych w szkołach i placówkach oświatowych prowadzonych przez Gminę Siedlec,
- nadania regulaminu dla stadionu w Siedlcu położonego na nieruchomości we wsi Siedlec,
- nadania nazw ulic drodze wewnętrznej w miejscowości Siedlec,
- określenie wysokości stawek podatku od nieruchomości,
- określenie wysokości stawek podatku od środków transportowych,
- zmiany regulaminu dla stadionu w Siedlcu położonego na nieruchomości we wsi Siedlec,
- wprowadzenie zmian do statutu Gminnego Ośrodka Kultury w Siedlcu,
- zmiany uchwały nr XLVI/239/2018 Rady Gminy Siedlec z dnia 27 marca 2018 r. w sprawie określenia szczegółowych warunków przyznawania i odpłatności za usługi opiekuńcze i specjalistyczne usługi opiekuńcze, z wyłączeniem specjalistycznych usług opiekuńczych dla osób z zaburzeniami psychicznymi i szczególnych warunków częściowego lub całkowitego zwolnienia od opłat oraz trybu ich pobierania,

- przyjęcia programu współpracy Gminy Siedlec z organizacjami pozarządowymi oraz podmiotami wymienionymi w art. 3 ust. 3 ustawy z dnia 24 kwietnia 2003 r. o działalności pożytku publicznego i o wolontariacie na 2026 rok,
- ustalenie wysokości ekwiwalentu pieniężnego dla strażaków ratowników i kandydatów na strażaków ratowników ochotniczych straży pożarnych,
- uchwały budżetowej na 2026 rok,
- ustalenia dopłat do taryf dla zbiorowego odprowadzania ścieków dla wszystkich grup taryfowych na terenie Gminy Siedlec,
- przyjęcia „Wieloletniego programu gospodarowania mieszkaniowym zasobem Gminy Siedlec na lata 2026-2030”,
- przyjęcia Gminnego Programu Profilaktyki i Rozwiązywania Problemów Alkoholowych oraz Przeciwdziałania Narkomanii w Gminie Siedlec na lata 2026-2027,
- ustalenia wysokości diet radnych Rady Gminy Siedlec.

Budżet gminy, stanowiący podstawę gospodarki finansowej na 2025 rok przyjęty został uchwałą Nr XII/54/2024 Rady Gminy Siedlec z dnia 20 grudnia 2024 roku w sprawie uchwały budżetowej na 2025 rok, w której to Rada Gminy Siedlec w ciągu 2025 roku dokonała 13 – krotnej zmiany. Zmieniana 13 – krotnie uchwałami Rady była również Wieloletnia Prognoza Finansowa Gminy Siedlec na lata 2025 – 2028.

Dostęp do wszystkich uchwał Rady Gminy Siedlec możliwy jest poprzez platformę e-sesja: <https://siedlec.esesja.pl/>, jak również poprzez link zamieszczony w Biuletynie Informacji Publicznej Urzędu Gminy Siedlec.

Poniższa tabela zawiera zestawienie wszystkich podjętych w 2025 roku uchwał wraz z informacją o ich realizacji.

Lp.	Nr uchwały	Przedmiot	Realizacja
1.	<b>Uchwała XIII/61/2025</b>	Zmiana uchwały budżetowej na 2025 rok,	Zrealizowana
2.	<b>Uchwała XIII/62/2025</b>	zmiany Wieloletniej Prognozy Finansowej Gminy Siedlec na lata 2025-2028	Zrealizowano zgodnie z przyjętymi założeniami i planowanymi limitami przedsięwzięć
3.	<b>Uchwała XIII/63/2025</b>	Przyjęcie planów pracy stałych komisji Rady Gminy Siedlec na 2025 rok	Zrealizowana
4.	<b>Uchwała XIII/64/2025</b>	Przyjęcie planu pracy Rady Gminy Siedlec na 2025 rok	Zrealizowana

5.	<b>Uchwała XIII/65/2025</b>	Wyznaczenie obszaru zdegradowanego i obszaru rewitalizacji na terenie Gminy Siedlec	Zrealizowana
6.	<b>Uchwała XIV/66/2025</b>	Zmiana uchwały budżetowej na 2025 rok	Zrealizowana
7.	<b>Uchwała XIV/67/2025</b>	Zmiana Wieloletniej Prognozy Finansowej Gminy Siedlec na lata 2025-2028	Zrealizowano zgodnie z przyjętymi założeniami i planowanymi limitami przedsięwzięć
8.	<b>Uchwała XIV/68/2025</b>	Udzielenie pomocy finansowej Powiatowi Wolsztyńskiemu na zadanie pod nazwą „Budowa ścieżki rowerowej Siedlec-Stara Tuchorza – dokumentacja projektowa”.	Zrealizowana
9.	<b>Uchwała XIV/69/2025</b>	Udzielenie pomocy finansowej miastu Zielona Góra na utrzymanie izby wytrzeźwień w 2025 roku	Zrealizowana
10.	<b>Uchwała XIV/70/2025</b>	Przyjęcie programu osłonowego Gminy Siedlec „Korpus Wsparcia Seniorów” na rok 2025	Zrealizowana
11.	<b>Uchwała XIV/71/2025</b>	Wyrażenie zgody na zawarcie kolejnej umowy dzierżawy na okres powyżej 3 lat z dotychczasowym dzierżawcą oraz wyrażenia zgody na odstąpienie od obowiązku przetargowego trybu zawarcia umowy dzierżawy	Zrealizowana
12.	<b>Uchwała XIV/72/2025</b>	Ustalenie trybu udzielania i rozliczania dotacji dla publicznych i niepublicznych jednostek oświatowych, dla których Gmina Siedlec jest organem rejestrującym	Zrealizowana
13.	<b>Uchwała XIV/73/2025</b>	Przystąpienie do sporządzenia Gminnego Programu Rewitalizacji dla Gminy Siedlec na lata 2025-2035	Zrealizowana
14.	<b>Uchwała XV/74/2025</b>	Zmiana uchwały budżetowej na 2025 rok	Zrealizowana
15.	<b>Uchwała XV/75/2025</b>	Zmiana Wieloletniej Prognozy Finansowej Gminy Siedlec na lata 2025 – 2028	Zrealizowano zgodnie z przyjętymi założeniami i planowanymi limitami przedsięwzięć
16.	<b>Uchwała XV/76/2025</b>	Przyjęcia „Programu opieki nad zwierzętami bezdomnymi oraz zapobiegania bezdomności zwierząt na terenie Gminy Siedlec w 2025 roku”	Zrealizowana

17.	<b>Uchwała XV/77/2025</b>	Regulamin wynagradzania nauczycieli zatrudnionych w szkołach i placówkach oświatowych prowadzonych przez Gminę Siedlec	Zrealizowana
18.	<b>Uchwała XV/78/2025</b>	Nadanie imienia Szkole Podstawowej w Tuchorzy	Zrealizowana
19.	<b>Uchwała XXIII/109/2025</b>	Zmiana uchwały budżetowej na 2025 rok	Zrealizowana
20.	<b>Uchwała XXIII/110/2025</b>	Zmiana Wieloletniej Prognozy Finansowej Gminy Siedlec na lata 2025-2028	Zrealizowano zgodnie z przyjętymi założeniami i planowanymi limitami przedsięwzięć
21.	<b>Uchwała XXIII/111/2025</b>	Określenie wysokości stawek podatku od nieruchomości	Zrealizowana
22.	<b>Uchwała XXIII/112/2025</b>	Określenie wysokości stawek podatku od środków transportowych	Zrealizowana
23.	<b>Uchwała XXIII/113/2025</b>	Przyjęcie „Sołeckiej Strategii Rozwoju wsi Karna”	Zrealizowana
24.	<b>Uchwała XXIII/114/2025</b>	Przyjęcie „Sołeckiej Strategii Rozwoju wsi Kiełpiny”	Zrealizowana
25.	<b>Uchwała XXIII/115/2025</b>	Przyjęcie „Sołeckiej Strategii Rozwoju wsi Kopanica”	Zrealizowana
26.	<b>Uchwała XXIII/116/2025</b>	Przyjęcie „Sołeckiej Strategii Rozwoju wsi Nieborza”	Zrealizowana
27.	<b>Uchwała XXIII/117/2025</b>	Przyjęcie „Sołeckiej Strategii Rozwoju wsi Nowa Tuchorza”	Zrealizowana
28.	<b>Uchwała XXIII/118/2025</b>	Przyjęcie „Sołeckiej Strategii Rozwoju wsi Reklin-Reklinek”	Zrealizowana
29.	<b>Uchwała XXIII/119/2025</b>	Przyjęcie „Sołeckiej Strategii Rozwoju wsi Belęcín”	Zrealizowana
30.	<b>Uchwała XXIII/120/2025</b>	Przyjęcie „Sołeckiej Strategii Rozwoju wsi Grójec Mały”	Zrealizowana
31.	<b>Uchwała XXIII/121/2025</b>	Przyjęcie „Sołeckiej Strategii Rozwoju wsi Zakrzewo”	Zrealizowana
32.	<b>Uchwała XXIII/122/2025</b>	Przyjęcie „Sołeckiej Strategii Rozwoju wsi Stara Tuchorza”	Zrealizowana
33.	<b>Uchwała XXIII/123/2025</b>	Zmiana regulaminu dla stadionu w Siedlcu położonego na nieruchomości we wsi Siedlec	Zrealizowana
34.	<b>Uchwała XXIII/124/2025</b>	Wprowadzenie zmian do statutu Gminnego Ośrodka Kultury w Siedlcu	

			Zrealizowana
35.	<b>Uchwała XXIII/125/2025</b>	Zasady wyznaczania składu oraz zasad działania komitetu rewitalizacji	Zrealizowana
36.	<b>Uchwała XXIII/126/2025</b>	Przyjęcia Gminnego Programu Rewitalizacji da Gminy Siedlec na lata 2025-2035	Zrealizowana
37.	<b>Uchwała XXIII/127/2025</b>	Przyjęcie planu zrównoważonej mobilności miejskiej dla Gminy Siedlec na lata 2025-2030.	Zrealizowana
38.	<b>Uchwała XXIV/128/2025</b>	Zmiana uchwały budżetowej na 2025 rok	Zrealizowano
39.	<b>Uchwała XXIV/129/2025</b>	Zmiana Wieloletniej Prognozy Finansowej Gminy Siedlec na lata 2025-2028	Zrealizowano zgodnie z przyjętymi założeniami i planowanymi limitami przedsięwzięć
40.	<b>Uchwała XXIV/130/2025</b>	Wyrażenie zgody na zawarcie kolejnej umowy dzierżawy na okres powyżej 3 lat lub na czas nieoznaczony z dotychczasowym dzierżawcą oraz wyrażenia zgody na odstąpienie od obowiązku przetargowego trybu zawarcia umowy dzierżawy	Zrealizowana
41.	<b>Uchwała XXIV/131/2025</b>	Zmiana uchwały nr XLVI/239/2018 Rady Gminy Siedlec z dnia 27 marca 2018 r w sprawie określenia szczegółowych warunków przyznawania i odpłatności za usługi opiekuńcze i specjalistyczne usługi opiekuńcze , z wyłączeniem specjalistycznych usług opiekuńczych dla osób z zaburzeniami psychicznymi, szczegółowych warunków częściowego lub całkowitego zwolnienia od opłat oraz trybu ich pobierania	Zrealizowana
42.	<b>Uchwała XXIV/132/2025</b>	Powołanie doraźnej komisji do opiniowania wniosków o nadanie tytułu „Zasłużony dla Gminy Siedlec”	Zrealizowana
43.	<b>Uchwała XXIV/133/2025</b>	Przyjęcie programu współpracy Gminy Siedlec z organizacjami pozarządowymi oraz podmiotami wymienionymi w art. 3 ust. 3 ustawy z dnia 24 kwietnia 2003 r. o	Zrealizowana

		działalności pożytku publicznego i o wolontariacie na 2026 rok.	
44.	<b>Uchwała XXIV/134/2025</b>	Ustalenie wysokości ekwiwalentu pieniężnego dla strażaków ratowników i kandydatów na strażaków ratowników ochotniczych straży pożarnych	Zrealizowana
45.	<b>Uchwała XXV/135/2025</b>	Wieloletnia Prognoza Gminy Siedlec na lata 2026-2029	Zrealizowana
46.	<b>Uchwała XXV/136/2025</b>	Uchwała budżetowa na 2026 rok	Zrealizowana
47.	<b>Uchwała XXV/137/2025</b>	Zmiany w uchwale budżetowej na 2025 rok	Zrealizowana
48.	<b>Uchwała XXV/138/2025</b>	Zmiana Wieloletniej Prognozy Finansowej Gminy Siedlec na lata 2025-2028	Zrealizowano zgodnie z przyjętymi założeniami i planowanymi limitami przedsięwzięć
49.	<b>Uchwała XXV/139/2025</b>	Ustalenie dopłat do taryf dla zbiorowego odprowadzania ścieków dla wszystkich grup taryfowych na terenie Gminy Siedlec	Zrealizowana
50.	<b>Uchwała XXV/140/2025</b>	Przyjęcie „Wieloletniego Programu Gospodarowania Mieszkaniowym Zasobem Gminy Siedlec na lata 2026-2030”	Zrealizowana
51.	<b>Uchwała XXV/141/2025</b>	Przyjęcie Gminnego Programu Profilaktyki i Rozwiązywania Problemów Alkoholowych oraz Przeciwdziałania Narkomanii w Gminie Siedlec na lata 2026-2027	Zrealizowana
52.	<b>Uchwała XXV/142/2025</b>	Ustalenie wynagrodzenia dla Wójta Gminy Siedlec	Zrealizowana
53.	<b>Uchwała XXV/143/2025</b>	Ustalenie wysokości diet radnych Rady Gminy Siedlec	Zrealizowana



## DOKUMENT PODPISANY ELEKTRONICZNIE

### Dane podpisywanego dokumentu

Typ dokumentu	Zarządzenie
Numer dokumentu	49/2026
Data dokumentu	2026-05-08
Organ wydający	Wójt Gminy Siedlec
Przedmiot regulacji	w sprawie przedstawienia Radzie Gminy Siedlec Raportu o stanie Gminy Siedlec za 2025 rok
Identyfikator dokumentu	CBB5EE2B-A467-4DCC-B1E1-B7523D2BE1FA

### Informacje o złożonych podpisach elektronicznych

<b>Podpis:</b>	
Sygnatura	Signature-1686091032
Numer seryjny	3586F1CDEFFF5EF11017AAF7EC06F0CA
Osoba podpisująca	Artur Walczak-Mortezaei\; Wójt Gminy Siedlec
Instytucja	Gmina Siedlec
Miejscowość	Siedlec
Województwo	wielkopolskie
Kraj	PL
Data złożenia podpisu	08.05.2026 07:34:00
Zakres podpisu	Podpis całego dokumentu
Wystawca certyfikatu	VATPL-5170359458 Certum QCA G3 R35 Asseco Data Systems S.A. PL